泰東日報

發行人 阿部眞言　編輯人 蔣機庵　印刷人 辛謙紹
本報創刊西歷一九〇八年
社址 大連市奧町八十五番地
電話 社長室四五二四 營業局八〇九一 編輯局八〇九二 廣告部八〇〇三

價目
本埠：零售每份七分 每月壹元三角
外埠：每月壹元四角五分半年八元四角全年十六元六角以上俱以現大洋本位計算但中國人以外以金票爲本位
廣告：每行(五號字十三字)一日刊費壹元指定特別地位加倍長期另議

北平會議最後議決
促閻馮短期內出國
京遼擔任旅費並給以名義
目的地任擇途中保其安全

(北平二十八日電)華北將領及中央代表、第一次正式會議、于廿七日夜八時半、在協和醫院張學良之病室內開會、直至今早二時、方始散會、關於閻馮外遊問題、決定如次、

一、閻馮于短時期內、須離晉出國外遊、

二、外遊旅費、由中央及遼寧方面支給、

三、中央須與以相當外遊名義、

四、外遊途中、須保障其身體之絕對安全、

五、外遊不問其赴日本或歐美、悉任閻馮之便、

六、關于閻馮外遊問題、一任徐永昌辦理、

未經最後決議前
徐韓意見稍異
徐主張留閻馮在晉亦無關係
韓則主張仍以兩氏出國爲宜

【北平二十七日電】華北將領會議、自二十五日開會以來已三日、計開預備會三次、關于閻馮之處分問題、雖曾交換意見、但山西省主席徐永昌、則主張閻馮兩氏縱然留晉、亦無何關係、而韓復渠則主張爲華北和平計、仍以兩氏外遊爲宜、雙方之意見、尚不一致、故決定今夜齊集副司令行營、開第一次正式會議、請張學良酌裁以使遵循、再日本問題、似將爲最終日議定之中心云、

徐永昌謁張
討論晉軍餉問題
中央東北允設法籌畫
韓復渠在平之遊覽酬酢忙

【北平二十七日電】徐永昌昨(二十六日)晨晉謁副張、關於晉軍餉項問題、有切實討論、中央及東北當局允即設法籌劃、又韓復渠昨上午分訪東北各要人、午復遊覽故宮博物院、晚宴請副張及萬福麟、于學忠、王樹常、張學銘等、以資聯歡云、

韓復渠
招待平新聞界
由張紹堂代表

【北平廿六日特訊】山東省府主席韓復渠、於昨日上午十二時假中山公園來今雨軒招待平市新聞記者、到五十餘人、韓氏臨時因公忙未到、由張紹堂夜式顧承烈等五六人分別招待、席間由宋式飄代爲介紹後、張即起立致詞、大意謂、主席來平、未得一一接見諸君、甚爲抱歉、故特借此機會、縮短時間一談、臨時因各要人往訪、脫身不開、故派兄弟等代表招待、並說幾句話、(一)主席此來係視張副司令疾、前此雖造有代表往還、究不若親見、(二)因近日外間謠多、地方不安、但有事實、則無影之謠自息、于此有一感想、即俗所謂「人怕見面」、蓋當面接談、造謠者將無由施其巧、(三)安定社會、須先安定人心、使人人知眞實情況、則一切杯弓蛇影道聽塗說之謠自息、人心安、國家社會當亦安定、(四)主席自廿棠東進、見到爭城以戰、殺人盈城、爭地以戰、殺人盈野、以及善戰者危等害、故抱定和平旨、宗一切遵軌道作事、(五)國家興亡、匹夫有責、一個人能負責、與個人家庭國家社會之生命均有關、否則不能維持、希望諸位本任勞任怨之精神、挽救人心、維持社會、掃除妨害風化人心之事、共同努力、國家富有一線曙光、謹祝諸位康健努力和平奮鬥云云、至二時餘散會云、

滬市長張群談
粵和平運動無望
慶齡答德記者否認調解
對政治仍本以前宣言態度

【上二十七日電】滬市長張群談、粵和平運動、一時無望、因粵方無誠愛、徒唱高調、

【南京廿七日電】宋慶齡與德記者問答、全文如下、(問)夫人曾接粵府電邀參加否、(答)曾接到、(問)然則夫人將往參加矣、(答)否、不願參加任何方面、(問)夫人將允調解京粵糾紛確否、(答)完全不確、(問)第三黨與粵府有關聯、夫人作何感想、(答)予確知第三黨與粵府無關、(問)夫人爲一第三黨員否、(答)否、(問)夫人現抱政治思想爲何、(答)余之政治觀念、曾於民十六在武漢發表宣言、時予已預備出國、迄今仍未變更、按宋當時宣言、主張革命須澈底改造社會、若現存社會組織不改革、則所謂革命、徒係以暴易暴、變換政府、非眞革命、

京粵和平文字
張繼孫科等往來電文
兩粵出師乃因此暫緩

【廣州十八日特訊】寧粵兩方、近來又有和平空氣、張繼曾經屢電粵府派員接洽、茲將雙方之來往電錄下、

張繼來電

特急、廣州鄧委員澤如先生、古委員湘芹先生、孫委員哲生兄勳鑒、紀密眞電奉悉、弟前電請商地點、係滬北平、滬地安全、絕無危險、務望公推代表來滬、與中央諸同志就近接洽、如荷贊同、弟當先至滬招待、如何聯復、弟張繼叩元酉

國府復電

北平張溥泉先生賜鑒、元酉電敬悉、倒蔣爲舉國一致之要求、蔣不自動下野、黨國問題、殊難解決、若悖斯旨、則所謂調和、都成謬論、弟等在粵候教、赴滬未敢奉命特復

贛省勦匪軍事
四全會前可結束
蔣在南昌行營之講演
並擬即視察被匪區域

【南京廿七日電】蔣主席頃電京、擬即視察被匪區域、並電各軍、通知收容辦法、又聞蔣在行營講演、謂晉徐永昌及各將領、均有開誠剖心維持和平之表示、對中央及張副司令均表示絕對服從、韓到平調張、會商善後、華北和平治安、可得有效保障、絕對無慮、前方剿赤、達到最後階段、赤匪頑抗、作困獸鬥、望各將士一心一德、滅此赤匪、相信四全會開幕前、可告一段落、

應芬、科澤如刪、

【又訊】張繼吳鐵城調和寧粵之糜浪、近又喧騰社會、究竟粵府有無與寧方妥協之意思、其進行事宜、非達到相當時間、斷非局外者所能知、惟據接近某要人者所言、孫古諸委員、自接張氏來電後、曾作深度之考慮、以此次聯合同志、東組府於廣州、實爲打倒專制獨裁而戰、倘蔣氏能自行退、則黨國問題、自易解決、故決在未拒絕彈等調和中、對於一四兩集團軍之軍事、稍爲緩進、爲如一軍所轄之第一二兩師、原定限於十五六等出發北上、現尚未見移動、總司令之人選、遲遲未發表、殆因於此云、

偷渡漢江
被擊未得逞
赤匪數千人

【南昌二十七日電】赤匪數千人、在龍洞山麓、赶竹筏、偷渡贛江西窴、被羅師偵悉、乘夜攻擊、匪猝不及防、傷亡過半、將匪筏一概焚毀、又婦女宣慰隊約三百人、在泰和富田、煽惑民衆、到處貼標語、右翼軍聞訊、捕獲十餘、姿容均秀麗、餘逃散、

潛江共匪勢將
窺伺武漢

【上海二十七日電】據沙市來電、襲在潛江附近之段得昌所部共匪、有將由砂洋荊門北上、與湖北北部之賀龍部聯合、窺伺武漢之勢、但該方面既討伐軍駐防、只有仕其跳梁而已、

陳友仁邀約
駐粵領團
討論軍事協作

【香港二十七日電】陳友仁約召英法日等各領叙談、討論軍事協作條件、省市黨部組對德經濟絕交會、並發宣言、

公安局連日槍決共匪、內有女子五人、不宣姓名、陳濟棠令財政廳籌五百萬元、作開拔費、擬以一集團應付北江、東江交桂軍負責、白崇禧到桂林

粵派孫本戎
北上聯絡
各地討蔣軍事

【廣州十八日特訊】援閩軍前敵總指揮孫本戎、自辭職後、即居於香港休養、最近國府以孫氏爲軍中宿將、對於南北將領、多爲舊交、故特派其北上晉平津濟一帶、聯絡討蔣軍事、查孫奉派後、即于昨日由港趁輪北上云、

中執常會前日議決
救濟水災七辦法
中黨部建築費移購賑災公債
侵吞賑欵者亦議定處分辦法

【上海二十八日電】據南京來電、中央執行委員會、於二十七日之常務會議、對於此次大水災、決定事項爲次、

一、全國各機關、除急切者外、一律停止建築、以其經費撥充救濟水災之用、

二、中央黨部建設費、悉以之購入財政部發行之水災公債、

三、調查於地方水利有關係之官吏、如對於修理堤防疏通水道、有意忽職務嚴予懲處、

四、凡侵吞賑欵者應予處分辦法、

五、節約宴會通費、

六、奢侈品課稅、

七、禁止屠宰耕牛、

以上各項、悉一律通過、此外並依中央政治會議之決議、官吏一律扣薪、以充賑災之欵、據此以觀、目下南京政府、對於救濟水災、已盡十二分之努勢云、

中政會決議案誌詳
扣薪助賑
以三個月爲限

【南京二十七日電】中央政治會議、昨日上午舉行第二八六次會議、于右任主席、茲探得決議各案如下、(一)中國各地水災、情勢嚴重、所屬全國官吏、及國營企業職員、公立學校教職員、公立教育機關職員、暨黨部工作同志、應各捐薪賑災、茲規定月薪在百元以上者、捐百分之五、二百元以上者、捐百分之十、四百元以上者、捐百分之十五、六百元以上者、捐百分之二十、以三個月爲限、各機關應於本年九十十一三個月間、儘先扣繳水災捐欵、(二)關於籌欵賑救水災、各提案、及建議書、交邵委員元冲等審查、(三)行政院函稱、據河北省政府呈、據該省實業廳長何玉芳提議、勞資糾紛事項、依照修正省政府組織法、第十條第七欵之規定、劃入民政廳執掌、又同法第十四條第十欵有關於農會、工會商會漁會、及其他農工業商業漁業礦業等各團體事項之規定、則各團體之立案管理、及其組織之是否健全合法、以及各團體之本身糾紛、而無關於勞資爭議者、統歸本廳辦理、惟查各團體本身一切興革事宜、極易牽入於勞資爭議方面、究竟以後勞資間、所有問題、是否在無爭議時、由本廳受理、至發生爭議以後、始移歸民廳處理、抑係無論有無爭議之勞資事件、統由民政廳管理、請明白規定、以清權限、當經本府委員會議、決關於勞資爭議事項、仍暫由實業廳掌理、請備案等情一案經、本院第三十次國務會議決議、送請中央政治會議核示、決議、關於勞資爭議事項、准暫由實業廳掌理、

溥儀助賑
捐房產一所
值五萬餘元

【天津廿七日電】遜帝溥儀、宥(二十六日)捐房產一所助賑、託大公報代轉、該房在日界伏見街、即閻出洋前所在、月租四百四十元、溥購此房時價五萬二千、宥(二十六日)晨將所有房契等件均送交大公報水急賑會收存、備出售、

日使訪外王傳達
日皇恤災之意
及全國對華之同情
王稱謝允向蔣轉達

【南京廿七日電】重光公使于本日午前十一時、訪王正廷、傳達日皇關于中國大水災之恤災金、已匯到上海、隨時軫念之至意、並陳述日皇所頒表幣原外相、轉達日政府慰問之意、更告以日本對中國之水災、亦喚起非常之同情、刻已與赤十字社同仁會等慈善團體、連絡爲積極的活動、預計定可充分援助、而王正廷對之、則以日皇爲此仁慈、日本朝野如此同情、亦表示深甚感謝之意、當允將日皇仁意、轉達在贛之蔣介石、後、重光公使即辭去、再王氏定於午後五時、招待重光公使以下日方各職員開茶話會、並爲網球之遊戲、重光公使定于今夜即返滬云

武漢水災之
善後及復興問題
何成濬已擬有計畫
並組織復興設計會

【上海二十八日電】據漢口專電、何成濬對于武漢水災善後處置及復興問題、已擬有稍計畫、即于上下游開鑿支流之外、並沿長江修築高三尺之兩大堤防、市政府並聘請中外專家、組織復興設計會、再國府水災救濟委員會、武漢分會定于二十七日開常務會、決定對中央及總會之報告、財政部所派之大小輪船十五隻、二十八日可到云、

日水災同情會
輸捐金額
已達廿餘萬元

【東京廿八日發電】中華民國水災同情會、於二十七日午後一時於丸之內東京商工會議所內開第一回委員會、出席者有各委員及幹事等都二十名、詳加討議後、並關於留華日僑之救援、特決定有希望捐欵者、處以適當之辦理、此及午後三時、更有捐欵者、根津嘉一郎、世尾三平、淺野候代理及大日本製糖、旭硝子、不動貯金、日本芝浦製作所、東洋生命、日本棉花、高島屋、日本銀行、淺野洋灰、松林合名、東京株式取引所等各代表出席、由御男說明中國全國水災之狀況、及民國十二年、日本震災、當時由中國寄到之同情金、計現金爲百七十二萬三百二十四圓、物品援算爲八十八萬九千四百五十元、合計爲二百五十九萬九千七百七十四元等、因之迄二十七日止、其已決捐欵者、及其金額大致如左(單位元)

三井家	五萬元
三菱家	五萬元
安田善次郎	二萬元
御誠之助	一元五百元
高田晰安	一千一百元
澁澤榮一	三千元
紡績聯合會	五萬元
根津嘉一郎	五千元
服部金太郎	五千元
平尾贊平	五百元
第一生命	五千元
在華日本人紡績同業會	五萬元
其他	四萬二千八百元
合計	二十六萬六六九百元

又、東京商會議所、亦於同日開緊急役員會、而決贊同該同情金之募集、先向各方有力者發去募集券、更決於二十八日午前十一時開議員協議會云、

漢口美石油倉庫
未沒於水反燬於火
前日午後忽然爆炸延燒
據傳係共黨便衣隊縱火

【上海二十七日電】本日午後二時半、接近漢口日本租界之美國狄克瑟司石油會社之存油倉庫、忽砰然一聲發出一大聲響、倉庫爆炸矣、同時火焰沖天、黑烟蔽日、厥狀至爲悽慘、日下尚在爆發延燒中、消防隊以阻于水、亦束手無策、警備司令部、多數軍警、皆逐立于周圍一帶、嚴重警戒、至于爆炸原因、尚在不斷據覈似係共黨便衣隊放火所致云、

滿鐵兩總裁
過洮赴黑

【洮南二十八日電】內田江口滿鐵正副總裁一行、于昨日午前七時半由四平街旅館出發、參拜四平街神社、並視察同醫院後、于八時十分、由四平街站首途、乘四洮線赴洮南、車中有中國兵三十餘名、隨車保護、一行於午後四半、抵洮南、張鎭守使以下各官憲均蒞站歡迎、正副總裁木村理事、下榻于顧問公館外、餘均宿于車中、今早即又赴齊々哈爾云

中俄贖路會議
仍多爭執

【哈爾濱電】莫斯科電、中蘇會議、馬(二十一日)日開第二十次會議、繼續討論贖路問題、雙方仍多爭執、至(二十五日)復開會議、王家楨樺光來等、漾(二十三日)到莫斯科、

勸募漢口水災急賑捐啓

此次漢口方面慘遭之水災、實空前未有之奇禍、人畜溺斃、家屋倒塌、田地被冲者、不可勝數、而罹災者之苦狀、尤非筆墨所能形容、致使吾人不能不灑一掬同情之淚、遂相與爲謀、舉辦募捐、以事救濟、惟希遠近各地仁人義士、聞風興起、力予贊助是幸

募捐方法

一、賑欵由大連市役所總務課及三公議會收存

二、賑欵額數隨意

三、賑欵每日限於正午在市役所內整理完畢後、即將捐欵者芳名在滿洲日報大連新聞關東報滿洲報泰東日報之廣告上發表、以代受領証

四、募捐截止期爲九月十五日

五、賑欵之處分辦法任發起人等之定奪、其如由捐助者方面指定者、則依捐助者之意向處分之

發起人

大連民政署長 幸島知已
大連市長 田中千吉
大連商工會議所會頭 村井啓太郎
大連華商公議會長 張本政
小崗子華商公議會長 龐睦堂
西部大連商民公議會長 許億年
中日文化協會專務理事 村田懋麿
大連中華青年會代表 張本政
大連中華基督教青年會代表 林瑞
大連新聞社長 寶性確誠
關東報社代表 市川年房
滿洲報社長 西片朝三
滿洲日報社長 松山忠二郎
泰東日報社長 阿部眞言

大連洪來興綢緞莊廣告

綈絹綯綾呢絨嗶嘰
中西雜貨無不俱備
定價劃一分外克已

浪速町三四 電話四七三九

支店 洪來永 監部通 電話五七二六
店 洪來茂 西崗子 電話七九二四

辦理民事刑事商事等法律事項手續特別
迅速如蒙惠顧無任歡迎

前任大連市長關東廳遞信局長等職
辯護士 法學士 正四位 勳三等 杉野耕三郎
事務員兼通譯 廣蔭 宣

法律事務所 大連市山吹町三十六番地(大連運動場東側赤十字病院後身) 電話八四五六番

春去夏來本號應時運到蘇杭紗羅紡綢綯葛刺繡印花衣料平金喜壽幢料歐美布疋毛紗嗶嘰化粧雜貨均各備齊並有精裝禮劵以取餽送方便代理眞正俄國花布羽綢軸線各色齊全批發零售竭誠歡迎

大連市浪速町五拾番地 協茂盛謹啓

電話 綢緞部(長)四六三二一 批發部五四五三 雜貨部四九八八番

英新內閣彌補歲收
開源與節流並進
削減諸俸費增加各種稅率
更傳將發行一種特殊公債

【倫敦廿七日發電】英新內閣爲補塡歲入不足起見、決將失業津貼減額外、並對其他之諸經費、亦擬定削減、及舉行增稅、閣內中亦自必包含陸海空軍軍人、及教員與高級之俸給削減案者、亦將成事實、至所謂增稅云云者、據觀如所得稅、娛樂稅、及酒烟草稅等、亦均有增額之模樣、一方政府方面、亦自必詳加論議、而提出法案云、

【又電】英新內閣、爲補塡一億二千萬磅不足、及安磅之趨勢起見、頗有發行特殊公債之意向、而該特殊公債與舊公債之性質、迴有不同云、

英勞働組合會
反對新閣
之財政方案

【倫敦廿七日發電】反對新內閣財政案之勞働組合會總評議會之財政專門家等、目下正積極於對案之作成中、閣內中關於反對最利之失業救濟津貼減額案、其準備反對之提案、乃擬補塡依賦課所得稅而生出之不足已作成、聞該項提案、將不問其種類如何、對於年額二百五十磅之所得、決課徵約一分、即對年額二百五十磅以上之所得者、亦將累進的而實行課稅云、

濱口之「隨感錄」
三年未輟草成五冊
遺族決將付以鉛槧

【東京二十八日發電】故濱口首相曾於三年前以萬年筆隨草其隨感於原稿用紙其該項生活、迄遭狙擊雜後、仍繼續未已該原稿淘爲政治家、私的生活與感想隨筆、濱口氏業已自名「可爲隨感錄」已草成五冊、頃間由其遺族近親者、一同關於該原稿協議之結果、爰承故人之意志、以待葬儀辦完後、決將該隨感錄及年表筆蹟等一同付以出版云、

俄人何故驚擾
謂亞洲諸國圍攻蘇俄
各報紙均作此項討論

【莫斯科二十七日電】中亞細亞及高加索報紙上、普遍討論由中國、土耳其斯坦、印度、阿富汗及波斯、而以英國爲後盾、由「背力」攻擊蘇聯之危險、共黨機關報附圖說明、謂吾人試閱此圖、吾人目光卽見中亞細亞鐵路公路飛機路線驚人之建築、交通之建設、皆在一主要計劃中建築、一切趨向蘇聯邊境、雖建於各國境中皆由一鐵腕依照軍事策略造成、在印度北部、數年來卽準備對蘇俄戰爭、行動頗爲公開、所有印度北部皆變成一軍事區域、鐵道及飛機網皆以軍事根據、假定對俄作戰者也、英印軍隊達五十萬人、較一九一四年增加二十萬人、印度軍備預算達五五、〇〇〇、〇〇〇磅、佔全預算之半、據英國總參謀部與爾大佐之計劃、阿富汗爲反俄之軍事活動區域、根本計劃、爲對俄宣戰後立刻有五萬人動員至加希爾及基利石、二萬集中查利克作預備軍、八月當中阿富汗斯坦之軍隊達二十萬人、十個月達五十萬人、此外尚有十萬人作預備軍、準備工作卽在該小國舉行、英國公債、使阿富汗財政上依賴英國、英國在波斯亦積極反俄、完全由英國參謀部指導、橫波斯鐵道之建築、赴行巴斯拉、卽爲保障波斯之利益、更努力將波斯與英國重要軍事區域聯絡、直達埃及、此卽蘇彝士運河聯絡亞拉伯各國、埃及波斯、印度及英國、英軍官在報紙公開發表侵犯巴苦及蘇俄高加索及其他重要地帶之計畫、空中交通在未來戰爭頗占重要地位、有力之空軍站台沿蘇俄邊境者皆列舉報端、英國此項準備在梯夫里報紙上更有申論、吾人目覩每年每月英國在高加索及中亞細亞加增其空軍力量、政治上及經濟上最重要者爲巴苦、梯夫里、巴頓、埃瑞凡、達希廿、亞希哈巴、阿爾駐阿達、等地發生戰爭時即爲英國空軍之目的地、在未來反俄戰爭中、空軍非常重要、英國已將其空軍根據地、移至米索布達米亞北部及印度阿富汗邊境、已有完全之飛機站台系統、在俄邊有連鎖之線、西至莫塞爾站台、東至璧沙瓦站台、所有蘇俄東部報紙、皆認爲英國最近之努力、厥爲在中國西部獲一根據地、彼等以爲新疆已被英國假託科學考察之名、盡獲得軍事上之秘密、英國活動之趨向追隨蘇俄之東邊及土西鐵路、此甚明顯、在此等情形下、於中亞細亞共和諸邦及蒙古共和對國有甚成恐怖之警試、此卽之主要點不喚起蘇俄該區之覺警、

長距離飛行
下志津大連間

【東京二十八日發電】下志津陸軍飛行學校之下志津、大連間長距離飛行、冒沉寂之深夜、於夜半零時出發就壯途、使用機爲八八式偵探機五架云、

【千葉廿八日發電】下志津飛行學校名越大尉、生田目中尉、乘八八式偵察機五百七十九號、野其西原兩中尉、乘同式五百四十三號、二十七日午後十一時五十五分、由校出發、就大連之途中經過太刀洗、平讓、加給汽油、預定二十八日夕刻到着大連云、

王正廷對新聞界
報告外交情況
蔣使卽赴日解決各案
向美購麥正在接洽中

【南京二十七日電】外交部王正廷二十六日在外部大禮堂、接見各報記者、報告最近外交狀況、（一）駐日公使蔣作賓、定九月十日左右前往日本、因中日懸案很多、希望蔣公使早日赴日、與外部雙方同時進行、設法解決、（二）國府以此次水災、亟應救濟、已與美國接洽、購麥一千五百英斗、正在接洽中、已有把握、此次水災、各國政府、均對我表示好感、美總統胡佛、與其他各國政府、皆來電慰問、政府亦一一答謝、法總統頃亦有電致蔣主席、對水災表示同情、（三）中俄會議、傳有進步、昨日仍繼續開會、對贖路問題之討論、雙方意見、頗有進展云、

【南京二十七日發電】蔣駐日公使蔣作賓氏、定九月九日搭上海丸啓程東渡、

日方已同意
共同談判鮮案
俟日使接訓令後開始

【南京電訊】日領事上村、已將中國對鮮案之三次抗議、交與重光、俟重光請示後、始能答覆、我方建議中日兩國政府、各派全權代表、在南京開正式談判、解決賠償道歉、懲兇等項、日方對共同談判、未加反對、重光俟日政府訓令後、即將開始談判云、

宜昌反日潮
不致擴大

【上海廿七日電】據宜昌來電、反日份子、其後因日本當局之抗議、似已由中國官憲下令、嚴重取締、自廿六日並派保安隊、分佈於日本人家附近、巡邏保護、以故反日風潮、或不致擴大、然日人婦孺、夜間均赴日淸輪船營業所及領事館避難、又反日會似已決議、暗囑碼頭苦力等不爲日淸輪船公司裝卸貨物、但此事尙未表面化云、

【上海二十八日電】反日會昨日開常務會議、決定准虞洽卿辭外務科主任職、其所兼之常務委員職、則予以慰留、更因其他委員之辭職、決將內部改組、又實業基金之懲收及保管通則、亦修正通過、

各省市本年度
經濟概算
主計處會同財部作最後決定

【南京廿七日電】中政會前交主計處、會同財部、調查各省經濟狀況、分有餘、自給不足三項、主計處決將已送到二十年度概算之蘇、皖、陝、湘、魯、冀、豫、晉、寧黔察十一省、京滬青等市、先行規定、卽以概算爲根據、再會同財部作最後決定、

實部決定收回
開平煤礦

【南京廿七日電】實部以開平煤礦、半爲外人經營、現在籌劃收回自辦、

禁烟會請禁止
口柯葉進口

【南京廿七日電】禁烟會以口柯葉、爲製造高根之原料、已咨財部、飭海關列入違禁品、禁止入口、

三江口形勢安定
俄艦係海生練習無惡意
滬記者團抵哈調查沿線

【哈爾濱廿七日電】航局之富錦輪船、自黑河開回、據船長談、三江口俄岸之軍艦、係俄國海軍學生練習、並無惡意、現在江道無事、人心安定、

【又電】滬記者東北致察團徑（廿五日）抵哈、擬住四日、赴哈滿線調查、

陝聞彙誌

【西安二十七日電】趙壽山電楊虎城稱、陳得山自動西竄、已包圍解決、陳僅以身免、高倪等匪竄赴寧羌、正在尾追痛擊中、楊當復電慰勞、并飭續派部隊、徹底肅淸殘逆、

【又電】中央派魏震華赴陝、携有餽犒等物品、慰勞馬靑苑師、全師官兵、異常歡躍、

【又電】西安二十三日晚起大雨、至二十五日晨放晴、氣候驟冷、」

鄧演達在押尙適
俟蔣返京即行開審
牛蘭確有赤化計畫

【南京二十七日電】外交中宣傳部、派員審查牛蘭案文件、確有赤化遠東計劃之證據、已將英法俄德各國文字、譯成中文、附審查意見、呈中央鑒核、鄧演達押總部、待遇尙優、暇則閱讀三民主義、及黨義書籍、欣甚安閒往訪親友、及各種報紙、經許可後者均可自由時談與借閱、鄧被捕時、未帶衣服、昨聞其兄演存、帶衣應用、開審期約在蔣返京後、又訊、演存昨已抵京、俟晤乃弟後卽返原籍將安全情形報告

中央告國民書
政府確定救災政策
切望國民共起襄贊
雖曰天災豈非人事

【南京二十六日電】中央宣傳部昨二十五日發表爲賑濟水災告全國同胞書、聲明政府竭力救災、並望全國國民一致奮起、語重心長、原文如下、

全國同胞、六年以來、本黨秉承總理遺教、努力於軍閥之掃除、國家之統一、競競業業、惟恐或懈、意在永固邦本、實現主義、使全國同胞共登衽席之上、長享熙壤之樂、孰意吾人之期望愈殷、而禍害之侵襲亦愈厲、年來天災人禍、相荐以來、外患內憂、接踵而至、雖政府已竭力於匡救、而國人尤不免於創鉅痛深者、良以大多數國民尚未認識我國現時處境之艱危、對於國家之存亡休戚、不甚關心、以故人民不能通力合作、以禦禍害、而赴事功、本黨認此爲中國民族存亡之機、國民革命成敗之鍵、不得不反覆告語、以促同胞之注意、

迄今瘡痍未復尙待賑濟

比年以來、災祲薦臻、往歲西北苦旱、赤地萬里、人民死亡流散者不可數計、而本年內地各省、復風雨爲災、隄潰川決、洪水氾濫、懷山襄陵、廬舍傾覆、人畜淹滅、災情之巨、慘不忍言、如湘省之虞塘、數千人口、盡遂波臣、鄂省之三鎭、昔日繁華、頓成澤國、他如皖北各地、江南廣區、莫不一片汪洋、矚望無際、湯湯江漢、滔天未已、茫茫禹域、沉沒堪虞、死者盡葬魚腹、生者淪爲餓莩、斯誠國家之巨變、民族之奇災、爲吾人所不忍絲毫忽視者、此次災區之廣、幾偏全國、計先後呈報者、已有六湘鄂粵皖等十省區、佔全國三分之二以上之面積、被難人數、至少在五千萬以上、現各處災勢、仍未稍殺、而冀魯兩省、亦呈險象、則災情所及、將不知伊於胡底、至全體生命財產之損失、尙無精確統計、不能確擧、刻內政部正派員分途視察、則最近之將來、關於損失方面、吾人更可得一驚人之報告、且沿江各省、尤爲產米之地、各省食糧、大都仰給於是、今罹此奇災、耕地淹滅靑苗蕩然、國內驟失此巨額食糧之供給、

收後荒歲自在意想之中

如何賑濟災民、如何預防饑饉、是爲目前所亟須解決者也、現億萬災民、棲息無所、哀鴻遍野、嗷嗷待哺、籌辦急賑、刻不容緩、中央鑒於刻下災情之嚴重、非常專門負責機關不足以資救濟、水災委員會分組進行、共策善後、並廣聘中外人士共董其事、以收集思廣益之效、二千萬救災公債、正在規劃之中、發行之期、會當不遠、賑款有着、事實有人、則賑務進行、自當迅速、嘉惠災黎、常匪淺鮮、同時鑒於耕地之破壞、對於未來荒歲、亦將預謀補救、救災政策之設施、差可告慰於國人者、但此次災情既重、範圍尤廣、若僅政府之賑救、匪特財力有限、尤慮顧此失彼、所望同胞本慈善之懷、發同情之心、或各抒讜見、獻諸政府、以便推行、慷慨輸將、捐助賑款、以襄義擧、或組織團體、分途勸募、以資救濟、總期共節無謂之虛糜、賑救被災之同胞、仁言利溥、登高一呼、衆山皆應、集腋成裘、涓滴之積、自成江河、此則有俟於同胞之共起襄贊、而爲政府所熱烈企望者也、抑尤有進者、此次水患之巨、雖曰天災不測、而

與人事實有因果之關係

因果爲何、一言以蔽之、卽國家多故、建設未擧、故災害之來、莫之能禦、蓋近世科學進步、物質文明凡防災之方、舉險之具、靡不畢擧、以謀人類之安全社會之福利、故雖偶有災祲、亦能先事預防、及時補救、不致蔓延擴大、演成巨災、所爲人定勝天者是也（未完）

中國海軍創舉
海容軍艦繞地球一週
順道往南洋宣慰華僑

【南京廿七日電】陳紹寬談、海容出巡古巴、規定一去時水程、擬由太平洋線、經日本橫香山過舊金山至美、轉道古巴、返國水程、擬經大西洋、及印度洋線、順道往南洋宣慰華僑、至該艦所經各國商埠、已由外交部照會各該政府妥爲保護、預計來往行程須半載、

湘省農民
移墾東北

【哈爾濱通訊】湖南連年水旱天災、循環不已、益以共黨猖獗、遍地皆共、以致民不聊生、今春有依蘭富吉墾務公司去湘招致墾民、爲種稻田、經與湘省府合作由湘省府公告人民、招得日欲去依蘭墾殖者百餘人、由湘省府組成一湖南省政府移民管理局、主辦移民北來墾田事務、醞釀半載、迄昨日方抵哈男女六十六名、由湖南駐依墾區管理處事務員楊樹綿引導、住於道外悅來棧、一二日內、卽搭輪赴依蘭墾區、該墾民一行男子三十五名、女子十六口、女孩七口、男孩八口、係昨早七時五十五分、搭第十二次長春開來小票客車到埠、尙有墾區管理局事務員曹季回、常振寰、周鳳瀛今日可到、赴下江船隻、由慈善會代爲辦理免費運送、已在接洽之中、昨日記者往晤引導墾民之楊樹綿、於東方旅館、據云「本來招待墾民人數甚多、八月一日由長沙動身、由京漢遭水、改乘江船至南京、由京轉搭津浦、車前來路沿途墾民多患病者、行至南京、徐州、以病中途返湘者甚多、故到哈祇此數、所過津浦等國有路、均免費、惟過境中東路以免費不許、不得不購票而來、各墾民均經湘省府嚴密考察、且覓有安保、證明其平日無爲非作惡不法行爲、方准其移來、本擬春初卽來、以東北當局少有誤會、以湘共禍正熾、恐所來者難免共匪潛蹤在內、故去電拒絕值、至最近、誤會解除、始得動身、湘省天災人禍、民不聊生、此爲一般湘民開一生路、故此一批爲試驗性質、明年將大規模移來、」云

西北一巨害
馬仲英部殲滅

【靑海十七日通信】馬匪仲英爲西北之一巨害、其殘酷淫毒、不下於馬廷賢馬仲英自十七年叛變以來、甘靑寧民衆所受之荼毒蹂躪、直已不成人世、省府方近得中央新編第九師師長馬步芳由肅州柏來江（三日）電、報告馬匪部衆業經該師殲滅、三省民衆爲之大快、惟元兇逃竄、未能伏法、是誠恨事耳、茲錄馬師原電如次、（銜略）均鑒、邊局不幸、常匪頻仍、邑里淪爲邱墟、人民淪於水火、自民國十七年循河肇亂馬逆仲英乘機叛變、所有甘靑寧數十縣、均爲該逆蹂躪殆遍、凡匪蹤所到之處奸淫擄掠、靡彌不塡、人民死傷、約數百萬、財產損失者、逮數千萬、誠爲古今罕見之禍、寡人之妻、孤人之子、流離顚沛、聞者酸鼻、大軍會剿、則擁衆遠逃、防禦稍疎、則揭竿復起、我願主任馬主席、俯矜人必厭亂、呈請中央剿撫兼施、持以寬大之懷、予以自新之路、不意該首逆馬仲英等、怙惡不悛、野心未死、自十九年敗竄內甘涼一帶、驅逐僞師長馬謙、僞稱總司令、勒索餉款、製造毒器、且勾結共產黨徒、竟在破壞甘靑寧三省大局、甘政府電令步芳移防張掖酒泉各縣、藉紓民困、步芳奉令後、卽九月二十日由西寧率隊前進、二十五日抵邊都濤、緝獲該逆偵探九名、二十八日、下午至三堡、與逆馬仲英率衆萬餘、頑抗頑親赴戰線、有退却者卽行槍殺與我軍步兵三旅韓旅長起功、副派長馬慶明團、師馬步鑾所部、激戰晝夜、以士卒用命、遂將該逆擊、退馬仲英幾被擒獲、訂此役擊斃匪衆七百餘、人、俘擄一千五百餘名、奪獲大砲四尊、步槍二百餘枝、手提機關槍一架、炸彈一萬餘粒、大刀矛杆各五千餘件、風衣、鐵掀、鍬頭無算、我軍受傷者四十四名陣亡二十名、二十九日步砲隊馬團長步康報告、該團長率所部由涼州出發、行抵峽口、有匪數十名、與我軍相遇、激戰數小時、向山丹方面敗退、當場擊斃匪兵二名、生擒五名、奪獲鋼鉛槍五枝、馬五匹、我軍未傷一人、因與蹤追擊、該匪等退至山丹二十里鋪、適合山丹駐匪數百、復行抵抗、（未完）

讀者快覽

—日曆—

○八月二十九日星期六（陰歷七月十六日丙辰）

—氣象—

○晴後一時陰—南風（二十九日）

○各地溫度（廿八日上午）

大連 二七、九度　旅順 二六、〇度
營口 二七、八度　瀋陽 二六、六度
長春 二六、七度

—無電—

自上午十一時 行情（特產、錢鈔、各地行情）

自下午〇時三十分 行情（特產、錢鈔、各地行情、公設市場價目）新聞

自下午三時三十分 行情（錢鈔、股票、各地行情）新聞

自下午七時三十分

一、新聞
二、三、四、五、一十
六、中國劇「蘇武廟」遠東俱樂部員
七、無電體操
八、介紹職業事項
九、菜單子
十、氣象豫報

四洮鐵路警務段招募學警廣告

宗旨　成立教練所培植路警人材

額數　三十名

資格　年齡在十八歲以上二十五歲以下
身長在營造尺五尺五寸以上
體格健全相貌端正精神充足並無嗜好及暗疾者曾在高小以上學校畢業領有文憑者

報名處所　四平街四洮路局警務段傳達室

報名手續　報名時須繳驗學校畢業證書
附繳最近四寸免冠半身照片二張
報名時繳納報名費一元不錄取者俟發榜後退還

考試科目　筆試國文算術歷史地理　口試　核驗體格

報名期限　由八月十五日起至九月五日止

考試日期　九月六七八日上午九時在本段

教練期間　六個月

待遇　教練期間每名每月發給津貼大洋十元
宿舍講義制服俱不收費
畢業考試成績優良者儘先提升

注意　教練期間或畢業後在路服務不及一年藉詞告退或因過開革者須按月追繳貼服裝締費

中華民國二十年八月十二日

四洮鐵路管理局布告　第八號

爲布告事查本局前頒發各員司佩帶銀質礎藍四字圓形徽章已經多年茲因多有遺失誠恐有不肖之徒頂冒佩帶此項舊式徽章發生流弊業經呈准一律繳銷作廢如再有佩帶亦不發生何等效力合行布告仰各色人等一體知悉特此公布

右布週知

中華民國二十年八月十九日

先施護髮霜

吾人平日至餐館舞場戲院等處、必將所戴帽脫去、帽脫之後、設頭髮蓬亂、勢必有損雅觀、而貽笑大方、若用先施護髮霜者、則明秀美觀、增光不少、故平日走動於社會者、不可不備此霜也、

上海先施化粧品公司出品

各華洋廣貨店均有出售

大連市奧町七三　電話二一七八六番　洪順祥

洪來盛綢緞莊廣告

本號新到特品綢緞各種奇異顧綉時髦花色印花材料由歐美定織絨呢嗶吱北口採辦細毛皮衣一應俱全賜顧諸君請認敝號門市爲記

大連市浪速町四十番地　電話 零售部五二六八　批發部六一六九

康有爲小軼事

美君女士

數十年前凡談及粵人梁潤之、莫不知其爲日本神戶最富庶之華僑、娶媳之日、所費不下數十萬金、日本前天王大正適於是時駕幸神戶、聞亦爲其座上客焉、康其時因變政事、東走扶桑、是日亦在佳賓之列、宴罷俗有鬧房之舉、群客皆推康出題、康曰余不善爲此、但聞新娘有女才子之目、盍出一小玩意兒難之乎、衆僉曰諾、康乃索紙筆大書「司月二大且午住了」八字、令新娘每字增一畫後、復對客朗誦一遍、移時字已增好、而新娘頰飛赤霞、不肯誦讀、衆異而索紙觀之、乃「同用工夫早生佳子」八字也、相與大笑而罷。

災賑之我見

天虛我生

治水之法、鯀堙洪水、禹濬畎澮距川、堙、塞也、濬、深也、深其畎澮、以通於川、故禹能乎治天下、而鯀則九載績用弗成、蓋負新以塞缺子、捧土以塞孟津、皆不過爲治標之策非治本也、今閩水災報告、莫不言水而高出海面、是以疾而爲災、夫水性就下、所貴因勢利導、故益稷謨注、九州名川、通之於海、正義以小注大、故從畎遂溝洫、乃以入澮、澮入於川、川入於海是曰禹之治水、但盡力乎溝洫、賢於鯀者、只在此耳、今乃集觀線上海、而不一顧下游之地、譬之自來水管、失其關鍵、而客溝口塞、水乃盈溢乎中庭、當此之際、欲堵塞其來源、勢必不及、則惟浚其淤塞、以資排洩、地下本有溝渠、自不致以鄰爲壑、惟如鄰溝亦已早塞、而爲合力以通其塞、務使通出馬路總溝、入於黃浦而後止、決不致有黃浦倒灌之處也、今議開濬、而被阻撓者、猶之鄰溝已塞、以致引起恐慌、然使鄰人袖手、不肯合力以通其溝則泛濫波及、亦必不能避免、故爲今之計、惟有迅速以工代賑、率此災民、馳赴下游、與當地之民合作、濬其畎澮、以防禍水之至、其辦法、則仿周禮匠人之制、一夫之力、所掘畎以廣半尺爲度、二人爲耦、自上而下行、一耦之伐、廣尺深尺、謂之畎、而在田首者倍之、廣宜二尺、深二尺、是謂之遂、所以蓄水也、另以九夫爲井、間廣四尺、深四尺、謂之溝、以承圳遂下游之水、每方十里爲成、成間廣八尺、深八尺、謂之洫、以承溝水、每方百里爲同、同間廣二尋、深二仞、謂之澮、於是專達於川自川而注於海、其着手之初、必以一日之功、先成一里以爲式、里爲式、然後可以傳衆力、使各分濬下游、各總各邑莫不於此一時、盡力乎溝洫則雖庆汝漢以排淮泗、無不可自溝洫入川、而注於海、正與上述通濬溝之理同也、夫以一夫之力、祇掘廣半尺深一尺之地、一往無前、其成功實至神速、假令有千夫一日之功、其進展之里程、殆與行軍無留、掘起泥土、則堆其旁、用爲防堤、以保田畝、則襲容一尺水者、今可容三尺水、因分散而勢殺、由巨浸化爲細流、分途而出、正與災民分組而爲工、自不致於爲患、將來者過旱荒、即可引此水灌田、是爲闢禮稍人之巧、固良法也、當此哀鴻徧野、棲止無所、覓食不得之際、若以一人而率十人、分途爲疏濬溝澮之功、即以賑歎、用作工食、但就下游固有之田溝水道、濬而深之、正不必學而能、而治標治本之策……亦即兩全於此、不解何以不出此途、而徒歎乎水面之高出於海、知大難之將至、而不謀平治之方、徒效乎禹、豈所謂當局者迷、旁觀者淸耶、江海不逆細流、竊願當局者不以斯言爲河漢、則勛員令下、河伯望風而靡、其利直可千載、又豈徒在此一時哉、

長篇小說　恨海波瀾（六三）

悔儂

第二回　慧婢善解頤美詩曲線　狂旦堪捧腹毒染明星

後來將此事梅對痴說知、又氣狠狠罵道、癩蝦蟆想吃天鵝肉、不顧倫常的畜類東西、梅痴見他氣得面紅手顫、笑道、你也太受生氣啦、當初你要不告訴他有個妹妹、他就能無緣無故、見了你的面叫我好嗎、我擅去交際、也是你對他說的、我要和他接近、也是你對他說的、既然我擅去交際、就難免他希望和我交朋友、既然我要和他接近、他遲到一步、沒能會面、就難免他後悔、還怎能說他念頭齷齪、你實人也未免太厚了、梅修髮跳如雷道、你還了頭真沒羞恥、畜類東西拿你當玩物、你還替他辯護嗎、你想想、他如果同你見過幾回面、發生過情感、時常掛念你、理上還勉强得下去、一回面沒見、絲毫情感沒有、居然時時刻刻、永不失懷、他心目中拿你當作甚麽、梅痴淡淡答道、他愛拿我當甚麽不當麼、都沒關係、你說他拿我當玩物、不肯見面、要玩又何從玩起、即便見了面、還不定誰拿誰當玩物呢、你瞎生這迂氣幹甚麽、一個人總要這樣想、有已就得有人、只知有己、不知有人、走到天邊兒上也行不開、你自己說說、你素日對於女性、是一宗甚麽行爲、朋友們的妻女姊妹、你弄上手的還有數兒嗎、趙懷璧對於我、不過是白問問、你就畜類啦、倫常啦、罵不絕口、良心上過得去嗎、梅修被她一陣數落、無言可答、哈哈冷笑道、你不用信口開合、亂說我的不是、我知你這些日子、總沒嘗着新鮮滋味、嘴裡早淡出水來、好容易遇到一個異性掛記上你、當然要積極表示歡迎、梅痴道、這話真叫你說對啦、限你三天、替我介紹見面、你若是不肯介紹、我也有法子想、橫竪非得見見這個趙懷璧不行、梅修同梅痴、雖然由兄妹結爲夫婦、可是最初發生關係時節、二人有個五惠條件、雙方行動、絕對自由、任何一方、不許干涉、如今聽梅痴這樣說、曉得反對不生效力、但是無條件的給趙懷璧佔了便宜、去自已不知道、也就無法啦、既是知道、決不甘心、暗暗盤算一番、立刻收篷轉舵道、我不肯介紹、你能有甚麽法子想、

記猫生兩翼之奇聞

徐小庭

猫爲捕鼠動物、緣墻爬壁、技固甚奇從未聞猫能生翼、猫而能生翼、撲撲高飛、鼠子難發、將無噍類、吾邑有何家璟者、位於邑之東鄙、豢有李猫、家畜一猫。毛作深黑色、色澤而光潤、與常猫無異、唯心性却較伶俐、主人甚愛之、猫之在家也、朝出暮歸、主人以其效齊人乞食、故亦不稍查詢、詎兩月以來、猫自某晨出外、忽告失蹤、雖四處尋覓、杳無蹤影、主人異其暴斃於野、或爲他獸所食、惟惋惜之而已、不謂近數日來、忽有人發現該猫出沒於河水之間、猫之肘下、并添生肉翅兩片、撲撲水面捕捉魚蝦果腹、爲狀甚樂、主人聞其言、曾設法捕起、不旋踵間、又告失蹤、蓋該猫特水爲家、已不慣陸上生活、說者謂該猫平時或朝出暮歸、捕捉魚蝦爲食、顯係非一日之事、水棲日久、肉食過多、致生此兩片肉翼、事之奇特、殊令人費解、近聞其主人、又從事第二次捕捉、若捕到、擬送至某處陳列、以便供一般生物學家之研究、但該猫賦性殊狡黠、該主人在此搜索時期、是否能達到目的、尚未可知云、

「燭香、食酒、……一印…………是啊！
時或——！」
遠處松林、短垣內、
有七「新牧」者的哭聲咦咻
感悲嗚幽々！
——在秋風里、在曠野里、急
又是一個爽涼的稚秋、
又是上次的時候、
我憶到圓々的短丘、
又反覆思紀着丘上大、小的
石頭！

一九卅一六、秋

碎琴樓餘音

阮叔玑

上篇　第十六齣　驚婚

環：我抱着姑々呢、怎麽去、張媽你去叫人趕緊接孔大夫去！

李太太：瓊兒你急死我！……我也不能活潰了！

瓊：媽、媽你—別哭我—難受我—這會兒—好—些了、媽你別哭了。〔向環〕你勸勸太太。

環：太太姑姑、哭出來啦、姑々姑々、你哭兩聲、省得憋得心裡委曲。

瓊：啊—哟—我的親娘啊、我心裡哭的利害、娘你—疼々我吧！

環：姑々、太々、都別傷心、姑々你有甚麽委曲和太々說說、太々是疼姑々的。

瓊：我心裡不好過！

環：聽嘴的這樣兒真可憐死！……

李太太：瓊兒、你有委曲只管說、只要你病好、娘都答應的——張媽你看看老爺回來了沒有、你們去瞧瞧大夫約人來了沒有、瓊兒你只管說吧、娘答應的。

瓊：親娘呀！……我爸爸糊塗！

李太太：寶貝你不要理他、我回頭關這老渾蛋去。好孩子、娘給你出氣！

環：又喘急了！怎麽好！

李太太：瓊兒好孩子、你別傷心、娘要疼死了！這個老渾蛋、你等着我的回頭再說！該死的大夫還不來……

環：這大夫真該死！還不來太糊塗！

雲：多半大不是她的面、莫不又病了？不能、不能、不要呪她該打嘴、也許看我詩不滿意、生氣不見我了？不會、不會因爲我對她說錯了甚麽？縱生氣也不過五分鐘就好、這是我放心的、必是她滿意我的詩、她這時候在電燈下一手指着筆管、一手托着桃腮、掋着小櫻唇連她那玲瓏七竅水晶心正和我那驚詩吧？是的、是的一定是的、唉！奇怪奇怪、怎麽出來進去的人直跑、我問問甚麼事…………。

新詩　一盂蘭

曼玉

縷有涼意七月的稚秋風、日
引我憶到千百萬塊大、小、方圓的石頭！
她們曾被從地上拾起、
輕々地壓到塚頂、墓頭！
有秋風捲起塵埃、
撲進石桌上秋祭花碗中的魚肉！
嘆息、
臘風沖高細土、
黏塑了油炸點心、糯菓、
——一個々似澄黃的土球！
當兩張表心紙壓到戶塚之頂、
墟前的瀕遺男、女、

懷紅葉兒

千古文章垂宇宙　孤舟草蟯少陵貧　涼風吹宋今何似　可有新詩贈故人

其二

宇宙一元僞鑄成　人間黃事何須評　閒雲衆鳥都飛盡　始識青山最有情

閒居愁吟（七律二十首）

王庚匠

其六

賦閒歲月太無端　錦瑟韶華轉眼殘　醜史虛憑儂著怨　淸齋那有客陪歡　吟豪興至忘工拙　友獻情深悵指彈　獨對書城傷往事　風晨雨夕舞愁盤

其七

世事浮沉未易猜　雲烟刦火近樓臺　庭前粉蝶隨愁轉　院角桃花帶恨開　閒字執經心已倦　懇醫理卜志仍灰　寶家愧乏匡時策　握管吟詩少妙才

俄京咖啡館　女招待特選殊色　政府課麥酒重稅

莫斯科訊云：勞農俄國高唱產業五年計畫、大有雷厲風行之氣慨、惟其社會、入夜則咖啡館大形繁昌、燈紅酒綠、紙醉金、迷生活之豪華、又與資本國家之資產階級無少異、館內之女招待、皆特選殊色不負、「夜花」之譽、時與青年顧客把盞對斟、或促膝笑語、又儼然臨時之情侶也、勞農政府前對此種享樂主義、曾缺之如嚴厲彈壓、近因順應大勢、亦以寬大處之、向於時刻限制綦嚴、近則早則以午前二時遲則以午前四時爲限、咖啡館類皆與戲場相連毘、戲園散座如咖啡館上座之時、其顧客以勞動者、兵士、技師、學生占多數、入座且飲麥酒、且談所觀之劇情、無何遊上交響樂大作、無何男女相將入場、撩亂舞蹈、無何……然勞農當局因熟悉深夜享樂主義爲新國家建設之大妨、乃於麥酒特課重稅、以期寓禁於徵、故午後六時以前、麥酒每杯售一盧布、自六時起每杯則漲爲二盧布、且其酒味稍薄、較德國麥酒之最下品猶劣、飲者多撤鹽花於泡上以提味焉。

株式會社 正隆銀行
總辦 安田善四郎
顧問 安田善次郎
大連市大山通十一番地　電話代表番號七一一一一　夜間七一一一四番
振替貯金口座大連二二〇
派出所地址　大連小崗子（電話五三〇〇）大連沙河口（電九〇一五）奉天小西關
分行地址　營口、奉天、旅順、長春、開原、天津、撫順、公主嶺、四平街、青島、安東縣、鞍山
兼辦通匯處　關東州地方貴現款　大連市金庫事務　日本內地、朝鮮、南北滿洲、臺灣、中國內地等三千餘處

每日出售廉價廣告
炎風消夏淡月橫秋本號運到應時綾羅綢葛綢緞呢絨花樣新奇光彩奪目種類繁多不勝枚舉凡蒙惠顧無任歡迎
大連西崗平和街五十番地　電話二一五五七番
福聚盛綢緞店啓

同昌綢緞莊
最新鮮的天鵞紗　種類繁多
國產應時曼歌綃　奇麗美觀
大連奧町五十番電話四五〇二
經理 高亭 勝利 閣明 唱機話片

東三省官銀總號廣告
開設年月　前淸光緒三十一年十一月
資本　二千萬元
業務要目　各項存欵放欵匯兌及普通銀行一切營業并代理金省庫
總號分所在地　總號設在遼寧省城大北門裡
各分號所在地遼寧省城西華門、小西關、瀋陽日站、營口、安東、大連、錦縣、孫家台、公主嶺、山城子、通遼、新民、遼陽、海城、鐵嶺、西豐、昌圖、遼源、四平街、八面城、洮南、通化、海龍、復縣、蓋平、新立屯、法庫、遼中、東豐、西安、新賓、范家屯、桓仁、莊河、鳳城、岫岩、寬甸、本溪、撫順、郭家店、台安、開原、興城、錦西、義縣、黑山、北鎮、彰武、盤山、臨江、輯安、開通、長白、雙山、田莊台、洮安、淸原、康平、吉林省城、哈爾濱、長春、延吉、寧安、一面坡、雙城、黑龍江省城、黑河、綏化、安達、呼蘭、內〇天津〇北平〇山海關、昌黎、〇上海、共計分號七十八處
總號貨棧地點　大西關倉庫
總分號營業時間　每年一二三四九十十一十二月份每日上午十時開辦下午三時止辦　五六七八月份每日上午九時開辦
無線電報掛號　總號一三五〇
有線電話　總號總辦辦公室中〇二一八　總務股中二一八四七　日二三〇八　經理辦公室中二六七一七　營業股中二九九六　日三五九〇　出納股中二一七六六　傳達室中二八六一　庶務組中二一七八一

人身體內之戰爭

人身是戰場
血液病菌常在戰鬪

人身體內之戰爭

人身體內常在戰爭因毒物病菌常欲破壞人體而血液則力排之出以保安全故雙方常在戰鬪中也於以知稠潔剛强之血液實爲抗抵疾病之惟一利器韋廉士醫生紅色補丸功能速生此種血液故在此過去之四十五載嘗使億萬病者出死入生如徐君士耆即最近之一例也　徐君現寓北平西四羊皮市甲一號其來書云「鄙人前任國民革命軍廿一路總指揮部參謀處長時因操勞過度患消化不良胸悶神疲飲食無味腰痠腿痛步履維艱而且夜不能眠尤爲痛苦屢服各藥未見其效嗣得友人介紹試吞韋廉士紅色補丸頗覺舒適於是繼續服用不久諸症悉去轉弱爲强此皆韋廉士紅色補丸之功也實深感佩」　韋廉士紅色補丸乃是天下馳名補血健腦聖藥男女咸宜各藥房均有出售或直向上海江西路四五一號韋廉士藥局函購

特別警告
若遇經唐家以廉價影兜售慎勿上當其丸外雖紅色中則劣質非眞貨也

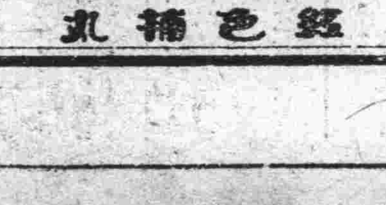

韋廉士大醫生
紅色補丸

卻彼睡魔

肌火熄而睡魔來非其人懶乃其肝懶也君苟肝經鬱滯而覺飯後昏沉或兼頭痛頭暈舌胎口苦便祕面疹痔疼口臭泄瀉痢疾諸症須速服韋廉士紅色淸導丸以療之

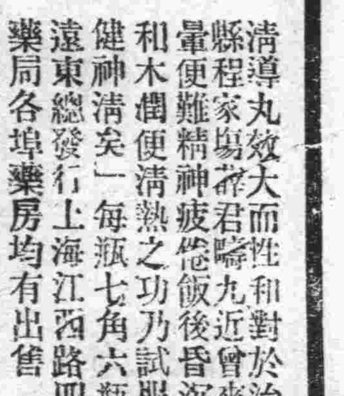

淸導丸效大而性和對於治療上述諸症四川綦縣程家塲蔣君嶠九近曾來書云「鄙人常患頭暈便難精神疲倦飯後昏沉後知淸導丸有平肝和木調便淸熱之功乃試服之果然諸症俱去體健神淸矣」每瓶七角六瓶三元五角郵費不取遠東總發行上海江西路四五一號韋廉士醫生藥局各埠藥房均有出售

泰東日報

各地通訊

縣長由蜜返雙

帽爾山 八月二十日。雙城楊縣長。便服簡從。赴帽、檢閱公安局保衛隊。及縣立學校。翌日赴蜜峰鎮。即於二十二日。由蜜鎮返回雙城矣。

瀋陽縣所屬管界 綁架案警報頻傳

三寶屯高慶勳祝三堡穆某 門台村莊生前後同被匪架 旋被警隊擊下且擊斃匪人

瀋陽 瀋陽縣公安一分局三寶屯農民高慶勳。家道小康。久爲匪人垂涎。本月二十五日。上午七時許。闖進匪人七八名。各持手槍。將高之八歲幼子小五。及七歲胞姪小伏。一並綁去。聲言索洋五千元。經高家報告公安一分局。由分局長陳煥陞帶警二十名。跟踪追緝。匪已連夜逃入撫順界。陳局長隨後尾追。於二十六日午間在撫順界沙木街。與匪相遇。雙方開火。互戰一小時。匪勢不支。遂捨肉票脫逃。當將高氏弟兄帶回。交其家屬領去云。又瀋陽五區祝三堡農民。穆某於二十四日夜被匪綁去。經五分局長高蔭海協同第二公安大隊副甘文明帶警二十餘名。在馬貝堡與匪相遇。雙方接仗結果匪勢不敵。亦將肉票留下而逃。由高分局長帶票安然回局云。又瀋陽縣公安六分局。門台村農民莊生於二十五日被匪綁走。經家人報告公安六分局。由局長李子藩。帶秦中隊長及馬隊三十餘名追緝。於二十六日晚五時。在新民界劉家崗子相遇。互擊約五小時。當場擊斃匪人一名。打下票莊生並新民肉票九名。匪人向西逃去。」

修築柳河堤壩

請由省庫撥欵已准予照辦 工人食粮用欵須另籌辦法

瀋陽 遼中縣去年河水爲災。尤以六七兩區爲甚。緣該區西濱柳河。水勢浩大。堤壩被沖。河濱村落胥淪澤國。本年夏初該縣政府與當地商民籌擬修築河堤辦法。以資預防。惟因工程浩大。值玆災黎凋弊極度之際。民力實有未逮。簽呈建設廳轉請由省庫撥欵修築。建設廳長劉鶴齡。據情呈省府核辦。經第二百[illegible]次省委會議決。交民政建設兩廳會核具覆。頃聞民建兩廳已會核陳復省府。關於修堤計劃省府准予照辦。惟撥助工人食粮用欵。非另籌辦法。昨已令飭建設廳轉飭該縣知照云。

民教訓練所 本月廿八口試 九月一日開學

瀋陽 教育廳。爲提倡民衆教育起見。特籌設民衆教育人員訓練所。經通令各縣教育局。選送合格學員來省應試。以便入所訓練。現各縣均已遵照選出學員送到省城。該廳現定於本月廿八日。在本廳舉行口試。選拔人才。準於九月一日正式開學云。

德國女飛行家 葉德魯抵瀋 廿七日飛東京

瀋陽 德女飛行家葉德魯女士。於二十六日下午六時。由哈爾濱飛抵瀋陽。時正細雨霏々。德領事及留瀋德僑。五時頃即紛集東塔航空場。五時四十五分機體於西北向出現。在場空飛翔一匝。即徐徐降落。機爲A50容克單翼式。全部黃色。馬力爲八十叉八十八。航空司令張煥相派參謀徐爾璋等招待。女士下機後。德領事及德僑等。即趨機前獻鮮花。我方歡迎人員。舉香檳致賀。並表慰勞意。該機即由亞細亞公司代爲裝油。女士旋與歡迎人赴航空司令部休息。擬約二十七日下午即出發逕飛東京。預計有四五日之逗留。即離東京。飛經上海轉印度返國。女士談畢。即偕德領事逕赴德國俱樂部下榻。女士今年二十八歲。衣黃色飛行衣。戴風鏡。穿黃皮鞋。精神甚爲先暢云。

祀孔典禮 省府前日舉行 各校放假誌慶

瀋陽 （廿七）日爲孔誕日。遼寧軍政機關。於上午十時在省府大禮堂舉行祀孔典禮。到軍政領袖五十餘人。由主席臧式毅領導行禮。」

業餘運動開幕在卽 成績優良者得參加全運

瀋陽 瀋陽市民衆業餘運動會開幕在卽。近來籌備益形積極。該會職員業經選定。大會會長爲臧式毅。副會長爲榮臻等五人。總裁判爲金毓紱。總幹事爲寧恩承。比賽項目稍有變更。決增加撐竿跳高。其游泳一項取消。報名處定在省教育會。每人不得過兩項。又該會決定本屆市民業餘運動成績優良者得參加本屆全國運動會云。」

自衛團改編困難

依照部頒辦法進行諸多窒礙 民政廳警務處會銜呈請省府

瀋陽 遼寧省政府。前准內政部咨送保衛團法。請轉飭將各種團會。依照保衛團法切實改編。並規定時限編練完成。嗣經提出省委會議討論。交民政廳警務處會核。結果以部頒保衛團法與東省自衛團章程多有不符。勢須另籌的欵。值此商民交困之際。若再增加負担。未至重貽苦累。當咨復內部。仍按東省自衛團章程辦理。旋又接準行政院訓令。以人民自衛團體。應依照部頒保衛團法辦理。如有外充亦可參合地方情形。規定施行細則。兩不背馳。轉爲妥協。省府復引民廳警處會核具復。頃廳處已會核呈復中云。查人民團體。爲各省劃一起見。自當遵照部頒保衛團法辦理。不應稍有歧異。惟查本省各縣聯村自衛團。現在辦理甫有成效。一旦從新改變。未免功敗垂成。轉恐措置不當。反足僨事。且按各縣目下地方金融枯竭。民生凋弊。而此項自衛團。如令依照部頒辦法改編。則置官設所籌撥費用。實于事實上不無困難。再查各種施行細則。本廳根據法規成章程制定之。現在本省對於部頒保衛團法。奉行既有窒礙。是以此次施行細則亦碍難擬定。似應仍照舊辦理。以免發生窒礙云。

職業曙光 又一汽車學校成立

瀋陽 茲有徐燾。係由上海福特修理廠。所設汽車學校畢業。學識兼長。技藝頗精。前在平津各處。歷辦開元民利等汽車學校。成績優良。學成生徒不下千餘人。今在遼寧工業區四馬路。創辦國民汽車學校一處。現已招生。報名者頗爲踴躍。已定於九月一日開學授課云。」

去年軍草豁免

瀋陽 遼寧省府。以錦縣上年軍草價欵不能足額。核其原因價欵係隨粮帶徵。並以田賦多難征齊。故亦不易足額。該縣政府曾呈省府擬請變通辦理。其辦法照定額增加兩成。如田賦增至六成草價即可足額。省府據呈以爲此項草價既係隨粮帶征。自難足額。其不足之數。應請遼署豁免。至本年草價仍應遵照前案辦理。毋須變更。除令飭該縣府遵辦。昨已咨請遼署查照辦理云。

公開國術表演會

假省教育會會場舉行 定九月六日開始預選

瀋陽 遼寧省國術館。因籌備省考。連日報名者已達百餘人。於（廿七日）上午十時。特假省教育會會場舉行。登記人員公開表演大會。任人入場參觀。是日到場參觀民衆。暨各界人員。達百餘人。準時開會。館長訓詞。正館長臧式毅因事未到。副館長金毓紱代致訓詞。略謂「本館成立。已經三個月。雖然日期很短。可是責任內應辦的事情。都甚積極進行。未敢稍緩。現在接奉中央國術館。及本省政府的命令來辦省考。一方是爲檢拔本省國術人才送應國考。一方也是爲發揚國技令民衆認清國術的價值。增加學習的興趣。國術就是從前的武術。本省各機關各學校。練習過的很多。近幾年來才漸漸的減少了。可是自從中央設立國術以來。各省市國術館相繼成立。國術界又是一番新的氣象。本省國術館也就應運而生。這次舉行省考。在本省是第一次。以後每年都要舉行。參加比賽的人。不要存門宗派別的界限。要互相尊重。不能輕視。今天是單人表演。定於九月六七兩日。在小河沿舉行預選。八九兩日決賽。選出選手二十名與往南京國術館應本屆國考」。繼爲教務主任許禹生報告。隨即開始表演。每十人爲一組。演演各種拳術。刀槍劍棍及蹲踢。直至午後二時。評判畢始行閉會云。」

討債不償竟服毒

熊岳 城內商號聚興福執事高雲峰精岐。喜與官紳聯手。秉廣交遊。慷慨好施。柳巷花屋。足跡踏砂。亦風流才子也。與周興武友善。禍福共與。有斷金蘭之誼。高氏開設聚興福生意。周亦極力幹旋。募集股本若干。周亦入股參加。今歲生意蕭條。由站移城。周將被東撤銷。算計川換貨股本等。斷至七百餘元。莫不一錢。任高幾次催問。周置而不理。僅以沒有兩字應之。直待周於廿五日卸任回家後高至門討要。周仍照前應付。雙方先禮後兵。未幾以致決裂。高曰今日無錢。此地即余之葬身處也。言畢由袖中掏出阿片烟膏一塊。吞入口中橫臥床上。周張惶失色手足無措。急到光普醫院送信。隨後將高抬去療治。該院主賈醫士。謂毒物已入五臟。療治頗費手續。施應急手術。灌救更甦。藥費大洋四十元。而無生命之險。其時新換王公安局長。將周傳案。調查債權者服毒理由。現在商會長。及某局長等。出而調處。以周之舍宅担保。展緩期限。請求和解還債方法云。

熊岳 公安局長更替

三區公安局長。先任宋恩銘。於客歲進省傳習。遺缺着分所長。周興武代理。半載之久。宋氏畢業省警團。派員王某。攜帶委任。於月之二十五日。午後一鐘時。由直入局所接事。周先日並未接到公函。突如其來。亦無準備交卸。但任內有無功過。尚未發表。以俟宣佈後。再爲詳誌云。」

隊長夫婦併騎剿匪

熊岳 時值青紗在地。到處胡匪出沒。綁掠燒殺之事。[illegible]日多一日。人民之夜不安枕。官府猶剿不勝剿。此拿彼竄。貽害無窮。現我岳境。安然無事。最近鄰邇之地。猶屬盜匪之不靖也。昨有由蓋來人。言及蓋屬大房身地方。發現胡匪三十餘名。聲勢兇險。地方人民。多數進城避難。蓋平分隊長。牛德崑氏。偕其愛妻某氏。並騎出討。隊兵等亦勇氣百倍。想此跳梁小醜。不難一鼓盪平。

中日兩國人士 極積勸募賑欵

以內地災區廣濶亟待拯救 慈善家集腋成裘而解倒懸

金州 本城中日官紳。對於吾國內地六省水災義賑募集事項。經衆議決。由金州民政署長增田道義。金州市民會長加世田彌二郎。金州婦人會長增田朝子。金州會長曾世科。庶務會長張宇中等五氏。爲發起人。由民政署庶務係。金州會事務所。金州商務會三機關代收。金額隨意。至九月十五日爲截止期。印就勸募傳單。派人撒佈。城鄉各處應者如響。金州警察署長高瀨哲治氏。熱心奮起。極力援助。於昨特電通知管內各村會派民正副四會長等。及恒慶東阜出所巡查。着即發起勸募。以期集腋成裘。南金書院長山口二郎氏。特囑各教員等。着即召各男女學生。詳爲解說災況。俾各學生啓念發動。不拘多寡。隨意量力資助。「金州志善堂戒烟公所。每事不肯落後。祗由威厚堂冷伯泉等之提倡。各承辦等極端贊助。業已募有成數。管內各會會務所。各普通學堂等亦多發起勸募。「金州基督教會同之。開辦在操辦之中。他如初瑞亭。盧仲三。王子英等。亦皆極力呼號。與商等商家。日來咸皆較前增加捐額。甘心再解義囊。以資提倡。故日來境內商民各界。無不熱烈募集。奔走呼號。誠殊堪嘉也。」

酒後無德輒動武

金州 管內馬橋子會。鳳溝口屯居民畢福君。與同屯畢作永家。於本月廿一日。同日爲子娶妻。一時親友蟻集。當有福君之親戚。王阜頂會。江家屯高二高三兄弟數人。與本屯農民中某者。因三盃入肚。酒後無德。雙方口角相爭。旋即動武。適有該屯王寶盛者。上前勸架。高以爲王有左右袒。當遂執一尖石。將王某頭部擊破。血流如注。殷紅衣襟。王某被毆大恐。遂手抓起木門一扇。照高家弟兄亂行打去。高二高五皆被打倒。惟高三受毆較重。當時大糞亦便於褲內。幸經畢作永呼喝勸阻。彼等始行住手。相扭至警所。結果因王某傷勢過重。餘雖被毆而無甚傷痕。故經警官判令高某。出醫藥資金七十元。派人將王送往大連醫院金州分院調治。暫施高以薄懲。以儆將來。倘王將來若有性命之虞時。則高終不免於罪云云。嗚呼酒後無德。可戒之哉。」

黑龍江省第一監獄在監人犯呈請大赦文

快郵代電

遝啓者。敝監日來陸續接誦各省縣監在監人呈請恩予大赦文稿。官詞悲酸。不勝卒讀。敝在監人等。不揣冒昧。步諸難友之後塵。現已備電稿請赦與。以伸同病之憐。而冀來蘇之望。玆附原呈電稿。乞加俯閱。恩予援助。並請發交在監人等閱覽。以便一致請願。俾達目的。以竟全功。毋任感禱。翹企之至。專此敬請公安。黑龍江省第一監獄在監人全體同叩。」

請願書

中央黨部。常務委員。國民政府主席。兼各院部長鈞鑒。竊查民國紀元。迄今念載於茲。南北屢起爭端。國體幾爲搖動。自國民政府統一後。掃清宇宙。再造共和。如此鴻功偉業。乃千古未有之奇勳。小民欣逢斯世。得覩白日青天。何幸如之。是以各省縣在監人。函電交馳。咸謂我國約法。有大赦明文。此時正宜上書請願。懇請實行等語。凡我在監諸人。同病相憐。能不急起直追。步人後塵乎。竊思天地具有好生之德。法律應憐悔罪之人。唯仁人君子在位。上體天心。下教萬民。自能發其惻隱。開彼等自新之路。嗚呼人誰無父母。誰無妻子。今久羈囹圄。仰不能事。俯不能畜。骨肉情意乖離。家庭倫常未盡。言念及此。不禁涕零。現下自新無路。呼籲無門。縱有改過之至誠。終無理由之陳訴。亦只可自作自受。往喚奈何而已矣。幸逢我首席。使國體如石之安。措人民於衽席之上。又復愛民如子。視囚如喪。然在監犯方面。則罪有應得。固無求赦免之餘地。若在仁人方面。則道德居心。定有憐憫曲原之恩典。況屆此南北統一。萬政刷新。乃千載一時不盛遇。懇求鈞甘實行赦典。俾犯等得沾鴻恩。實爲德便。倘蒙俯允。則囹圄少一般消耗之罪犯。即社會多一般生產之良民。罪囚。培養民生。並可減卸國家年擲數百萬虛糜之鉅欵。兼之各舊監。邇來均有人滿之患。值此夏秋之交。疫癘橫生。死亡相繼。疏通監獄。未始非完善辦法。眞一舉而衆善俱備。豈徒犯等。此後有生之日。即戴德之年。感恩圖報而已哉。前者國府原有大赦之舉。雖僅限於政府犯。玆幸國府統一。元良在位。請大發慈悲。一視同仁。施行大赦。實爲[illegible]。爲此情迫勢急。故敢不揣冒昧。聯名具書。懇乞賜矜施。不勝惶悚待命之至。謹電黑龍江省第一監獄。在監人六百五十名。全體同聲泣叩。」

官匪血肉相搏

打下胡匪人票槍枝帳棚等物 隊兵負傷二名凱旋觀者如堵

安達站 駐站騎兵四團。四連劉連長德林。於八月二十三日早七鐘。帶兵五十餘名。步行往站南遊擊。至王大喇嘛屯。距站十餘里。聞附近高粮地內。不時有匪寄跡。該連長乃分隊三起實行搜索。果於禾稼茂處。得有匪踪。因料匪方狡黠。竟已先發制人。槍聲響處。隊長馬排長險遭不測。褲中兩彈未傷腿部。隊兵某甲。腿部受有微傷。劉連長一聲令下。全隊猛攻。始則大槍五擊。繼而短兵相接。手溜彈血肉相搏。狀至慘烈。鏖戰至午。該連長振臂一呼。挺身而起。身先士卒。向匪巢猛進。傷匪甚多。匪因不支。脫圍而逃。該連長一面跟踪追擊。一面檢查匪窩。至下午四時方始收隊。計此役斃匪二名。據人票供稱。胡匪二十人綁五肉票。打下人票五名。內有一名被匪擊死。二名他往。劄收匪首二名。獲槍彈及帳棚等。隊兵負傷二名。均尚輕微。整隊歸站。一時市民觀者如堵。幾爲之塞。莫不謂劉連長智勇兼全。堪爲地方保障云。」

十三甲地方 四股胡匪合捻

計百餘名正討論蠢動計劃 公安局聞訊分飭警團往剿

長春 本縣四鄉。自青紗幛起。胡匪蠢動。前經保衛團出勦。在三道岡子地方接仗各情。業經迭誌本報。頃據鄉區來人。談及匪情甚詳。現股匪四股。均集合於七區界西端。十三甲地方。計匪首占一。率匪十七八名。雙標紅喜率匪十四五名。鐵子貝率匪二十五六名。靠山好率匪四五十名。共匪四股。合爲一幫。約百餘名。現正計議蠢動計劃。公安局聞訊。特約保衛團四五兩正隊。帶兵百餘名。整隊往剿。究竟如何。容訪再誌。」

拒捕匪犯因傷殞命

長春 本埠頭道滿日警署。前在大和通緝匪。當經匪徒拒捕。擊斃行人。並當場捕獲匪犯李文學一名。已受重傷各情。業誌本報。因日警將該犯引交公安局。由該局旨送法院。法院見該匪身有重傷。無法看押。曾送市公安局教養工廠收容。以便調治。不意該匪因傷勢過重。於本日下午三時身死。即由公安局函請檢驗標埋云。

設卡成績 拿獲犯人多名

長春 本埠自夏防以來。市公安局對於支配防務。異常臻善。不時施行便衣隊。不時施行檢查行人。使匪徒無以爲逞。日昨晚七時。由公安局。會同憲兵軍隊。設卡施行檢查行人。各公務員於檢查時。精神振作。服務認眞。而該局督察長梁尊一。親赴各卡。督率官警。結果。二分局在六馬路地方。檢獲嗎啡犯吳連氏一名。年四十四歲。北平人。嗎啡三小包。麻藥一包。烟犯楊洪貴。年二十四歲。長春人。烟土少許。李景山三

小偷惠顧韓家

鳳城 當此米珠薪桂之時。生活維艱之秋。一般遊民挺身而走險甘冒不韙。以致竊盜之事時有所聞。日昨西街韓向宸家。又被梁上君子潛進。當將截匪子一個。及皮褥子一床盜去。及至知覺。匪早遠颺。現已報告附近分所查獲中云。

撫順 商店罷市 買鐵引起糾紛

城內大興鐵匠執事周某。前買當處商會道鐵數千斤。事爲二區蘆分局長查知。謂其盜買道鐵必欽帶局法辦。該商會出首辯駁。謂係築橋剩鐵。確係本會所賣。請勿究辦。分局長不許。兩側遂傷强情。致引起城內外各商店。於廿四日上午二時許。全體罷業云。」

馮大選手將涖撫 開陸上競技大會

撫順 撫順日方。體育協會。爲促進體育發展。並聯絡中日感情起見。特邀馮庸大學選手。在撫順永安台體育場。開陸上競技比賽大會。時期定於八月二十八日。撫順該會。每年於瀋陽。撫順。輪流開會一次云。」

會局賭博宜禁

帽爾山 據本區管界泉眼河來人說。有土棍吳某楊某等糾合賭手多人。在石門嶺附近羅設會局。每日開會一回。並有寶局牌局。隨便賭要。毫無顧忌。際茲青紗帳起。匪警頻傳之時。竟有此輩不逞之徒。以身試法。擾害地方。殊爲膽大惡極云。

村副莊玉環 報子爲匪請通緝

十區狼中溝發生搶案

遼陽 城西九區管界。八卦頭村副。莊玉環之子莊萬昌。於正月間在家負氣外出。迄今未歸。近傳有爲匪消息。該村副恐惹之下痛恨兒似。惟事涉匪嫌。不敢徇隱。當即報告九區公所。旋經廣區長據情轉報縣府通緝云。又訊城北十區管界。狼中溝村住戶吳某家。於前晚突闖入胡匪四名。分持槍棒威嚇。迫索財物。後即大肆搜翻。結果計搶去俄步槍一枝。子彈四十五粒。搶畢即行逃逸云。」

苦力被壓餘波

鳳城 日前頭台子實祥號烟房子。壓傷張鴻恩苦力一事。已誌本報。東隔之。張鴻恩之父。忽將實祥號之父呈控在案。玆經詳細調查。頗饒興味。緣實祥號之烟房。係僱鳩瓦匠包作。鴻恩亦作零工。旋因大雨阻隔未聽竣工。傾圮之日。適張鴻恩進取瓦刀之時。致壓傷特重。奄奄一息命似難保。其父不明底以。故將實祥號誤控在案云。

賀繼寬誤傷官兵

雙城 本縣駐防護路軍。五十七團一營。二連孫連長。於月之二十三日夜晚。行至城北那家窩堡。因防胡匪。夜半不辨眞假。疑軍隊爲胡匪。開槍射擊。當將連兵鄭某左肩打傷。幸無要害。而孫連長姑念賀某係屬防匪誤擊士兵。未加罪於賀某。當將傷兵送雙城醫院治療。由賀某担任藥資。孫連長將誤會詳情報告營長。而張營長聞報之下。亦未問罪於賀某。並將傷兵由雙城醫院領出。送護路官醫院治療云。

宿娼竟至身死

吉林 本城東關福興里。三等娼窰合發堂。養女金香。○廿三晚留住客楊某。係某公館厨役。翌日起床。呼客不應。撫之身已彊矣。當即通知窰主。報告警所。一面抬送醫院。已成不治矣。現已呈報檢驗。是否別有情形。並將窰主妓女帶局看押。再行核辦。」

捕獲海龍英販

吉林 公安第三分局葉局長。昨帶警捕獲。久販白面之王燒餅子。搜出証據。將該夫婦。一並押局懲辦矣。

通信班考試揭曉

吉林 吉林陸軍訓練處。招考通信教育班。已誌前報。玆考試完畢。正取學員一百廿名。備取卅一名。於廿五日。出榜示週知矣。」

泰東介紹欄

五行欄 五號字十三字作一行 一次一元 四次二元 七次三元

十行欄 一次二元 四次四元 七次六元

刊費 事廣告半價 求姓名存社加三成 不出名者倍價

醫生藥業欄

氣痘 全身麻藥 包治饑藥一星期見効 近江町三七 白馬號

雜件

招租 玆有武藏町六番地樓房一處共計四十間如有全租或分租一半者均可請至敷島町十番地益順公內接洽當面議可也 林積餘堂謹啓

機械 新 電氣器具一切 金屬機械油 揮發油 化學肥料 米 麥 麵粉 雜穀 三菱商事會社大連支店

火災保險 海上 運送 汽車保險 大連常盤橋 電話二二〇七二 大連火災保險株式會社

電線 各種 銅貨 錫 鉛 加工品 電氣機械 油漆 瓦尼斯 拉克 汽車膠皮帶 象皮 鐵皮帶管 古川電氣工業大連販賣所

機器 各種機器特價出售 礦山 鐵路工廠 土木 農園等用 大連市山縣通 蘆田洋行 電話長三四〇六

膠皮 鞋 孝行鞋 美利堅 運動鞋 各貨大減價 膠皮靴卡 膠皮網線 電長六〇二五 大連洋行

鐵類 丸角平鐵 軟鋼板 汽罐板 同鐵板 同薄板 浪板 洗鐵 亞鉛平板 同鐵線各種販賣 大連佐渡町 進和商會

硝子 食卓用器 木硬質 全燈用器 汽罐用格吉類 電車用 安藥品化粧品各種容器類製造 大連 南滿硝子會社

均質牛乳 奶油 奶皮 滿洲牧場 電話六一三四番

華客 歡迎 吃 喝 嫖 賭 意舉行 華人茶房招待 大連大山通 電三一七一 遼東旅館

外科 大森醫院 大連市監部通二十三番地 院長 大森美雄 電話六二二〇番

感謝喜隊長拯救之恩

各界諸君公鑒。玆於八月十七日早一點鐘。敝人在安達舖內被匪控墻進院綁架勒贖。不意出門不遠。竟值特區保安二大隊第二分隊喜隊長若恒謙帶警巡邏。撞見與匪對擊一小時之久。將匪擊散解救敝人於倒懸。俾我家於安樂。思此厚恩如同再造。感激之餘。當即捧禮叩謝。無如喜君堅辭不受。並云除暴安良是我隊分所固有職務。其義氣固可嘉而于大隊長素訓嚴正廉明亦可見一斑矣。再喜隊長在遼六年。潔已從公。見義勇爲。不憚勞不苟安。始終如一。對於部屬教練有方。尤爲軍界之先聲。當在與匪接觸時。其隊警喜春山被匪射中頭頂。該警遂負此重創仍然奮勇對戰。終將群匪擊散。敝人留下而後已。是爲明証。我國此英俊。不但安達商民賴作保障。全國人民亦可恃爲干城。敝人既蒙再造。無以爲報。謹登報端藉酬萬一此啓

安達站福聚和經理 常文軒謹啓

半年辛苦爲誰忙
勞工分得烟土沿途悉被檢舉　而且捕將官裡并處徒刑罪名

哈爾濱　吉林邊境虎林園山子等處新烟已經上市。伊大批運來哈埠銷售。傾聞前赴虎林園山子等處種烟之勞工。近以割收竣事。分得新烟三斤五斤不等。紛紛出溝。擬搭輪船返來。但各溝口均有陸軍把守。對於出溝勞工。嚴行檢查。如有携帶新烟。一律檢出扣留。故最先出溝之勞工。多被檢出扣留。以後該勞工等爲避免檢查起見。大半聚集成群。爬山越嶺。繞道而出。再由中途上船。以是雖脫過當地。檢查。而沿途關卡密佈。到處檢驗。十之八九。多被搜獲。即使携運到哈。仍須經過海關。水警。憲兵。稽查。及航政局等。層層之搜查。無論藏匿如何嚴密。亦難倖免。結果。半年餘血汗換得之烟土。被檢出外。仍得遠將官裡云。判處數月以至。年餘之徒刑。此該勞工等極不幸之事。

哈市商民反對消費公社

哈爾濱　本埠東鐵消費公社。利用減半運費之便宜。運到蘇聯大批廉價雜貨。向市內推銷。違反定章侵害一般商人之利益。早已惹起商人之反感。近又招募工人。設立工廠。製造洋服皮鞋等物。對我官商。尤爲蔑視。前此工商各界。已迭次開會。全場一致反對。極爲激烈。併請長官公署及東鐵督辦公署設法取締。以維商艱。近因該公社竟至不顧一切。公然派人向市內推銷。尤屬目無法紀。故連日工商各界又召集會議。議決澈底反對辦法數項。該公社如不覺悟。將以最後之手段對待云。

電車攬客違章

哈爾濱　八站之擁車慘劇。一般民衆。記憶猶新。詎昨晚友人某君。竟謂前晚八時左右。由道外搭車時。踏板上忽立制服者一人。氣概雄糾。高呼攬坐。乘客均詫其何以甘於代勞。一至此極。轉瞬車開。始知此車所載客數。獨可不受限制。車過八站竟又跳上衣制服者數人。擁擠倍常。呼吸緊促。同座因憤謂（冬季十五人夏秋季十七人之限制。大約係專指購票者而言。竟亦不加裁抑。交通之警察。追抵埠裡十二道街總點。余下車途一查點。竟係二十七人。恰較定額多出十人。新聞界如再不顧念民命。從速糾發。則八站擁車慘劇。正不知將應續排演至於何日云。

建廳計劃之公路
計幹線九條支線十二條

吉林　吉林建設廳廳長孫其昌。以建設事業。首重交通。欲求交通便利。須先修築全省公路。以利通行。茲特將全省公路路線。詳加調查。妥實計劃。共分幹線九條。支線十二條。統計二十一條。茲將其路線經過及里程。誌錄於下。

（甲）幹線

△吉撫線　由省會至撫遠縣。經過舒蘭。延壽。方正。依蘭。樺川。富錦。同江等八縣。全長一千二百公里。

△吉鶴線　由吉林至鶴河。由省會至鶴河。經過額穆。寧安。穆稜下城子。梨樹鎮。密山。虎林。饒河。至撫遠接連吉撫幹線。全長一千四百公里。

△吉東幹線　由省會至東寧縣經蛟河。敦化。延吉。汪清。琿春。并由延吉南超和龍全長八百十公里。

△吉扶線　由下九台至扶餘。經德惠至扶餘長二百四十公里。

△吉濛線　由省會至濛江。經過樺甸。長二百七十公里。

△吉哈線　由省會經舒蘭。五常。阿城。以達濱江。長三百九十公里。

△吉伊線　由省會至伊通。間經雙陽。長二百公里。

△依寧延線　北起依蘭。沿牡丹江路中東路。聯絡吉撫吉東三線。共長六百公里。

△吉長嶺線　由吉林經長春至長嶺縣治。由長春至長嶺一段。長一百七十公里。

（乙）支線

△富寶密支線　由富錦清島密山。長三百一十公里。

△富饒支線　由富錦至饒河。長二百公里。

△依勃密線　由依蘭經勃利至密山之興凱湖岸。長三百二十公里。

△長農乾洮線　由長春經農安。乾安。再由農安至扶餘。長三百六十公里。

△濱賓珠葦寧下線　沿中東路線。由濱江經賓縣。珠河。葦河。寧安。至下城子。長五百三十公里。

△東綏下汪線　由東寧城至綏芬河一段。再由東寧至下子一段。再由東寧至汪清一段。共計四百八十公里。

△德張農嶺線　由吉長線之下九台。經德惠之張家灣。農安以達長嶺。全長二百五十公里。

△長雙華盤線　由長春經雙陽。盤石。華甸。以達朝陽鎮由上二道崗子爲止。全三百二十公里。

△扶雙阿賓方線　由扶餘。經雙城。阿城。賓縣而達方正。此線之韓家店。北達濱江。計一百八十里。全長五百四十公里。

△五榆三扶乾線　由五常經榆樹。三岔河。扶餘。乾安。長四百公里。

△葦牙土勃寶勃線　由葦河經牙不力站。由葛瓦斯運木支路至龍爪溝。再經依寧線之土城子。達勃利寶清。至富錦縣上二道崗子爲止。長六百七十公里。

以上各線。均已勘測完竣。現正計畫分別興修。

二十旅開回原防

通遼　前以石友三判變。陸海空軍將張總副二司令。爲仲罪致討計。曾抽調吉江各軍。赴關應援。比已將石逆逐逃。叛軍收編。諸事告畢。以邊防關係。無久駐前方之必要。是以二十一號。駐洮南之東北陸軍三十旅。奉命回防。由北寧線輸送至通。再轉四洮北上。連續而過。並未停留。聞日內仍有多數兵車。均由此換運云。

信醫卒爲醫悞

通遼　本城東街慶旅館執事人尹鳳閣。向充軍警差職。爲人忠誠慷慨。尚不失良善份子。突于去歲秋。腰腹處。患一瘡痛。滿城醫生。並不延診。有其義父郎某者。以揣治瘡症聞。遂任予治之。計期八九個月。耗洋一千餘元。愈醫愈重。雖親朋諫告。俾另延醫。終不之信。屆至日昨十七號上午。竟因瘡潰離醫溘然長逝。抛下老父與孤妻幼子。臨街設靈。撫棺慟哭。一種凄慘光景。令人酸鼻。說者多謂尹某。信醫卒被醫悞云。

劉家窩富而不仁

通遼　城南五里許。有劉家窩者。係著名粮戶。惟其爲人頗有富而不仁之概。邇來值玉黍（包米）成熟之期。一般晨炊夕斷之貧民。多赴四鄉討要包米或菜蔬等物。藉資餬口。乃該劉姓。因自地丟失頗多。遂竟奇想天開。派人若干名。各持槍械。攔路留扣。凡持物過伊村者。藉口曰認爲己物。無不被其奪留。致一般貧民。皆怨恨留常。咸謂劉某。富而不仁云。

巡查官吏異動

普蘭店　普蘭警察署巡查部長袖長氏。轉勤登沙河派出所而登沙河派出所。巡查部長山內氏。轉勤營口警查署。以上二巡查部長。均於二十三日發表。時下各赴任所服務云。

匪搶分所槍枝　富紳復被匪架
警團正在跟踪追緝　日警巡捕積極戒備

皮子窩　碧流河會。碧流河東。乃莊河縣公安三區分局管轄。北門第一分所。於月之二十日午刻。正值警員掛班吃飯之際。所內只有警士一二名在屋警備。突來胡匪七名。聲稱行搶警士雖係警備。因寡不敵衆。亦未敢極力敵抗。竟被搶去大槍七枝。子彈七百粒。匪等得槍呼哨而去。更覺洋洋得意。隨至附近青堆子街。將有名富紳綽號趙大舌頭綁縛架走。公安分所警士。因被匪搶去大槍子。彈若干事關已實。慌恐已極。急忙報告公安分局。適趙姓至所報盜。分局聞悉。急派公安隊鄉團等齊集搜捕。一時兵慌馬亂。大施追擊。匪等見勢不佳。架票奪路竄入附近龍潭溝而去。時下正在搜緝之際。尚無頭緒。於昨忽得路人消息云。於碧流河東岸青紗領。內見有匪匪數名。皆持大槍警察署保安主任天上警部聞悉恐該匪等被公安隊鄉團等追擊無路。難免入境滋事。特親自督率中日刑事。至碧流河派出所。王家甸子派出所。同警察巡捕齊施搜查云。

幼女墜落橋下

本溪　本溪縣一區管界。湖春里望寶山住戶。楊春鼎之女。年十一歲。於昨早餐後。赴太子河沿鐵橋上玩耍。一時不慎。失足墜落橋下（橋約三丈餘高）當時氣絕。後經人喚叫。始稍漸蘇醒。立即抬回家中治養。致有無生命之虞。尚難預料云。　漢

因食過量　險哉傷命

本溪　縣二區管界。翻家堡子村住戶。曲某（名未詳）年三十餘歲。業農爲生。於昨由村來縣辦事。乃在什字街玉海春飯館食飯。正在大吃二喝之際。忽而氣絕倒地。體溫減量。該號當將崇石齋醫院。李義宰醫師請去。用人工呼吸做急法救之。始得慶更生。據該醫師言。曲某因飲食過量。致患腦貧血症。若再延三四分鐘時不治。生命即恐難保云。

兩分局聯絡搜查胡匪

城子疃　復東鎮公安第九區分局。昨據妻姓報告。廟坊附近青紗帳內。匿有胡匪數名。局長劉慶春聞悉。聯絡玉皇廟三分局公安隊。及鄉團計數百人。分班搜捕。九區公安隊在復東鎮市街嚴行搜查。沙包子中隊騎隊。在附近青紗帳內搜查。玉皇廟三區公安隊及鄉團。於大增屯。於蓋家嵐子。蛤子嶺一帶搜查。刻間正在嚴行搜緝中云。

弭盜團剿匪歸城

海城　縣弭盜保安會。自衛團總指揮趙星垣。前以唐王山滿鐵附屬地。日人小林善人。被匪綁架。當經率隊追剿。各情已誌前報。該指揮以匪類狡猾。臨緝即竄。當沿遁跡到處剿緝。終未得遇。遂於昨晚帶隊歸城。擬爲重整全隊。再度出發。以奏膚功云。　樂

爲救濟僑鮮華胞　縣府召開會議
於二十七日晚六時在縣開會　東邀各機關首領及地方士紳

海城　縣政府案奉省政府函開。以此次在鮮被難僑胞。家寶流離。死傷枕藉。慘苦形狀。怵目傷心。迭經各方人士。慨助仁漿。藉延喘息。唯此災情奇重。來日方長。我遼省密邇東陲。見聞較切。救鄰之義。寧忍後人。允宜集腋成裘。用紓急難。函請倡導解囊義舉。等因奉此。現經孫縣長。招集各機關首領士紳。訂於今二十七日晚六旬鐘。假縣政府。開僑鮮被難華胞募款捐助會。俾拯僑胞於水火。而登衽席。想我海邑仁人善士。慈善爲懷。痌瘝在抱。定當慨輸義舉云。　樂

郵筒

本社爲統一營口分社事權計。將該埠特約通信員撤銷。致於已往通信酬金。已核交營口分社。請逕具函該社蓋章領取可也。　編輯局啓

十區公安局長　終未選定其人

海城　縣十區公安分局長寇煥章。因廢弛警政。剿匪不力。被撤免職。前聘委縣農會副幹事長。趙庚甫暫代其職。等因已載前報。現經各區農會。以會務冗繁拒絕兼任。會連名挽留。並因該局卷宗複雜。無法着手。故擊請辭委不就。致其繼任爲誰。尚未決定云。　樂

剿匪傷兵　回團治療

大林站　駐防騎兵四十團三連。全連官兵被調八面城一帶剿匪。已誌本報。聞此次該連隨同王團長。到八面城一帶。與匪相遇。互相攻擊。竟將官兵計傷數十名。匪亦有受傷數人。只因該地樹木林立。不易剿除。於昨三十四日下午。五點四十分。由鄭開通之票車。將四十團各連之傷兵。一律送回錢家店團部醫務所調治。及車到站。三連王連長。親身上車看視。本連受傷士兵馬某等二名。並極力安慰馬某。靜心攝養。以期早愈云云。　湖

韓人種稻暢旺

大林站　站東北隅。距街二十里。大罕屯。有沿河荒田數方。今經該屯常某等。由省招來韓國男女三十餘人。由今春來此種稻。昨日記者因事下鄉。目見該屯。韓人所種之稻田。青青一片。十分暢茂。細尋該韓人工作之情形。據彼云此地頗佳。借水便利。一人能工作四十畝。勞力無多。獲利不少。該韓人皆欣欣有喜色。噫吾國地大物博。棄利於地者。比々皆是。若沿河之地。均改種水田。皆不石田。變爲沃壤也云。

火車軋折右膊

鐵嶺　鐵嶺驛前巨興園厨役依娃。年將不惑。原籍河北完縣人。現在本邑鐵道西居住。於昨廿四日早五點。由家赴櫃。由西往東行至鐵路橫道。正值滿鐵四十二列車過車之際。車到躲閃不及。當將依某右膊切斷。招送醫院調治。有爲性命之憂。容訪再誌。

冒充軍官送懲

黑龍江　茲有流氓萬子揚者。身着制服。冒充陸軍粮秣廠職員。到處詐索。日前在克山縣。被公安局偵獲。昨已解省。交清鄉局懲辦云。

清鄉槍決盜犯

黑龍江　日前、清鄉局。由陸軍監獄。提出。富裕縣。解送盜犯李恩幸一名。到局復。詢該匪直供久在明山北軍帮內。到處強搶。擄人勒贖。抗敵官軍等情不諱。該局依法判處死刑。當即派軍警將該匪押赴南郊刑場。槍決示衆。以鎮匪膽而儆不法云。　九

騎中出發剿匪

克山　縣境匪耗遍於常年。縣主席孫凌九。關心民瘼。日昨特飭騎中隊楊隊長。率部下前往古城一帶剿捕。又聞命令綦嚴。不得玩忽云。

遼寧唯一大商場

吉順絲房百貨商場

夏季綾羅綢緞紗絹　及男女中西特別服料　眞是價廉物美　花樣文明出奇

敬請惠顧速來　無任歡迎　格外招待

中電話　一樓二一九五〇　二樓四二一九〇　批發部四七三九　日長電話三八七六番　中國有線電報掛號六二二九九

城內中街　五層大樓

屋頂遊園　電梯兩部

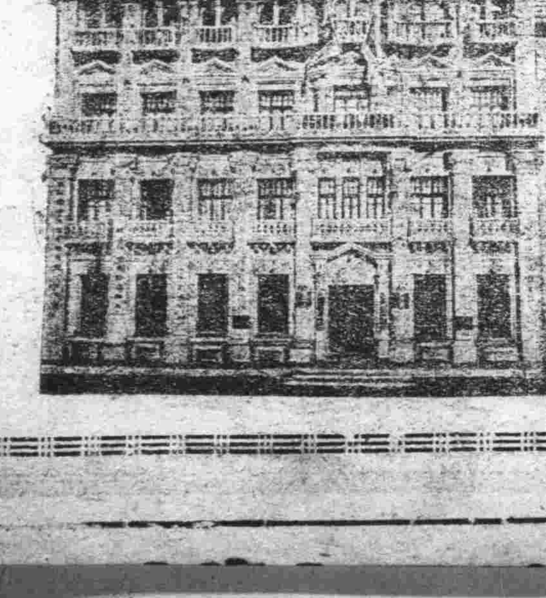

賤賣！競爭！

旨在多賣爲勝·惠顧特別歡迎

末夏最適宜的衣料現已運到種類豐富花色艷麗以及日需化粧應用物品銅鐵寢床無不善美完備

代理左列各貨

俄國花布　地球軸線　勝利唱片　中外戲傀　三友床單

戒烟靈藥　回春錠　二週斷癮　百發百中

大連天成號綢緞莊啓

天下第一婦女靈藥　驚天動地救人無數

女界福

贈書券

茲當上海中華書局及商務印書館卅五週年紀念之辰敝號今將所有書籍亦於紀念之期贈送書券詳細列左

一、商務印書館　中華書局　所出版之書滿實洋一元者贈送一角

一、除商務印書館中華書局兩家外所有書籍滿洋一元者一律作贈書券一角

一、預約書及預訂雜字特價書籍一元者贈送一角

贈期　自七月廿六日起至十月九日止

大連市沙河口大正通一三五　啓明書社謹佈　電話九四二七番　振替口座大連五〇五四番

眼科專門

（隨時可以入院）

玉井醫院

院長　玉井純

大連市西通三十五番地　電話五七三一番

大連　奥町五十五番

德泰綢緞號啓事

本號新築最宏大之樓房現將舊址南櫃遷移監部通九十三番地而北櫃仍在奥町舊址照常營業但兩櫃所有綢緞呢絨夏令應需之紗羅綢紡一律特別大賤賣惠顧諸君盍興乎來

監部通　奥町　長電話五二八二　七四四五番

西通九十三番地　早川齒科醫院　電三九七一番

上海天厨味廠出品　總代理　福昌和海味號　大連市信濃町

大連　西德泰綢緞呢絨店　物美價廉　廣告

應時絲織類　紅鸚鵡　芙蓉錦　月影紗　清風羅　鮮艷奪目　美麗宜人

新出毛織品　喬其紗　毛直羅　嗶嘰紗　爵士綢　種類繁多　定價低廉

監部通七十七番　長電話　批發部八五九四番　零售部六四五九番

秋季洋服陳列　秋季小孩服陳列　秋到化粧品陳列　秋季用綢緞雜貨陳列

信用家就是三越請大家快往去買貨眞價廉各種貨物一概俱全

△新鮮食料及山珍海味一概具全之食堂

三越發售　商品標　三越

大連市大山通　電話四一八一番

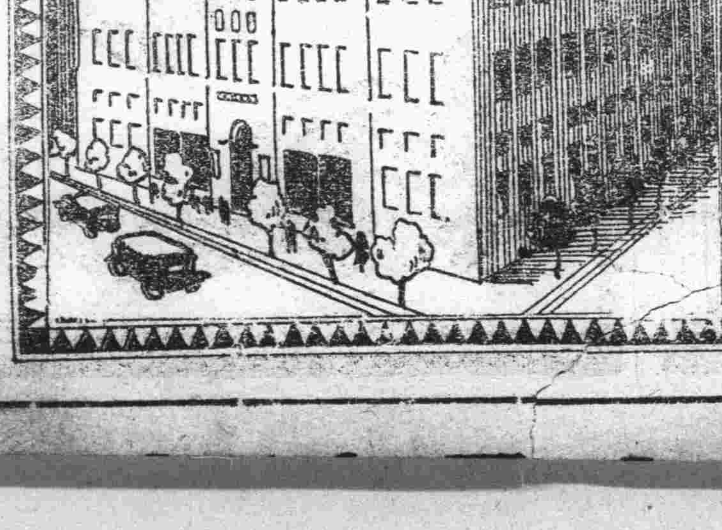

文庫

唐律概說（十七）

賀聖鼐

唐律在中國法系之地位

唐律僅强制制裁之禮。非爲年、雜戲徒一年。即過兩聽及儒家所創最高標準之禮。乃爲參預吉席者。各杖一百。」

最底限度之禮。曾子以孝分爲三級。大孝尊親。其次弗辱。其次能養（註七十六）唐律於尊親弗辱亦不置一詞。而獨於能養。則特定子孫違犯教令條云。子孫（中略）供養有闕者。徒二年。」

養親應侍。故唐律禁止別籍異財。則戶婚律云。諸祖父母父母在而子孫別籍異財者。徒三年名例。犯罪死非十惡條云。諸犯死罪非十惡。而祖父母父母老疾應侍。家無期親成丁者上請。犯流罪者。權留養親。此皆唐律獨於養字用功之明證也。」

三年之喪。爲儒家之體。故墨子非儒篇云。儒者曰。親親有術。尊賢有等。」（中略）其禮曰。喪父母三年。儒家喪禮。孝子依廬。應居於倚廬。寢苫枕塊。哭泣無數。服勤三年。身病體羸。扶而後能起。杖而後能行、試讀禮記之喪。大記喪服大記奔喪問喪諸篇。更可明儒家關於喪禮之繁文褥節。惟唐律亦僅以喪禮中最低標準。加以法律裁制耳。

唐律戶婚律。居父母喪生子條。云諸居父母喪生子。及弟兄別籍異財者。徒一年。」

又居父親夫喪嫁娶條云。諸居父母及夫喪而嫁娶者。徒三年。妾減三等。各離之。知而共爲婚姻者。各減五等。不知者不坐。疏議云父母之喪。終身憂戚。三年從吉。自爲達禮、若居父母及夫之喪。謂在二十七月內。若男身娶妻而妻女出嫁者。各徒三年。」

又居父母喪主婚條云。諸居父母喪與應嫁娶人主婚者。杖一百。」

唐律職制律匿父母夫喪條云。諸聞父母、若夫之喪。匿不舉哀者。流二千里。喪制未終。釋服從吉。若忘喪作樂徒三」

唐明律合編徐世昌先生序曰「三禮喪服之盛於唐初。故唐律一本於禮。可知唐律之所以有出禮入刑觀念者。實爲韓非子之治與時轉之義也。」

唐律非特强禮爲法。而其罪名之輕重。亦不準乎服制之親疏。唐之服制。「有斬衰（三年）齊衰杖期（期年）。大功（九月）。小功。（五月）。緦麻（三月）例如同一謀殺罪。惟因服制之親疏。而罪名軒輕小一矣。

唐律賊盜律。謀殺期親尊長條曰「諸謀殺緦親尊長外祖父母夫之祖父母父母者皆斬。而謀殺緦麻以上尊長條云。諸謀殺緦麻以上尊長者。流二千里。已傷者絞。已殺者皆斬」。謀殺卑幼則罪更輕。故賊盜律云即尊長謀殺卑幼者各依故殺罪減二年。已傷者減一年。已殺者依故殺法。」

觀上所述。唐律以禮爲因。必以刑爲果。其有刑所加者。必因其所非禮。其有非禮者。所有刑罰處分。近世法學關乎民負債違契。則以不加刑罰爲原則。然唐律則不然。雜律云諸負債違契不償一匹以上。違二十日。笞二十。二十日加一等。罪止杖六十。三十匹加二等百匹又加三。各令備償。讀此可知唐律于債權除令備償之外。倘有刑罰。此蓋大學所云。與國人交止於信。其有違契。不信非禮也。非禮則入刑。我國古律有此出禮入刑觀念。致成民刑二法。均籠統於刑罰之下矣。」

綜此四種觀念則知唐律之思想、乃係融會貫通老儒墨法之學說。非專取於法家之思想也」

（未完）

清女詞人顧太清（一）

雪林女士

有清一代學術最爲發達、而詞的造詣尤爲卓絕、吳梅村、朱竹垞、王漁洋、龔芝麓均爲初期最大作家、其後則有前七家、後七家、前十家後十家之目、乾嘉之後、詞分兩派。厲樊榭立浙西派、郭頻伽大暢厥風、他們以姜白石、張玉田爲宗臬、不肯入北宋一步、其作品句琢字鍊、歸於醇雅、雖末流漸趨堆砌、但鄭文焯又起而振之、其勢尚未全衰、張皋文立常州派與弟琦選唐宋詞四十四家爲詞選一書、其後又有周企庵爲之繼承、這一派的作品、闡意內言外之旨、推文微事著之原、比傳景物、張皇幽渺、開倚聲家未有之境。清代不但文學家無不工詞即那些嚴義正氣的理學、名儒究心康時經世之用的廟堂大臣也所一二卷小詞流傳於世、所以清代詞人之多、詞集之富、實爲前代之所罕見。而個人創作的量數也著實可驚、如朱竹垞作詞八卷、陳其年則竟至三十卷、一千八百首、郭麐的靈芬館詞有蘅夢、浮眉樓、懺餘綺語各集、項鴻祚憶雲樓詞有甲乙丙丁四稿。其他詞話詞評之作、亦復風起雲湧、盛極一時。如說兩宋是詞的黃金時代、那麼清代可說是詞的第二黃金時代。這好像花卉一般、春天的花嫣紅姹紫、馥郁芬芳、一陣陣爭奇鬥艷、一番番立異標新、我們以爲天地的元氣已發洩盡了、造化的匠心已精巧到無以復加了、但經過炎長的夏季之後、來了溫和的秋天、將是自界又有一番絢爛的表現。論者謂詞至清代、可謂爲「貞元絕續之交」洵爲不誣。

清代不但男詞人甚多、女子工詞者也不少、小檀欒室彙刊閨秀詞、搜羅有清一代女詞人專集、至百餘家之譜、其以片詞隻詞流傳人口者尚不在此數。盛況可想而知。

但在這許多詞人之中、只有兩個滿洲男女詞人成績最爲優異。男詞人是納容若、他那一部哀感頑艷、纏綿悱惻的飲水詞、人謂爲李後主再世、譚復堂說詞有才人之詞、學者之詞、詞人之詞的分別、王漁洋錢葆馚代表第一派、張皋文周介庵代表第二派、只有納蘭容若和蔣鹿潭項蓮生三人代表第三派。因爲是詞人的詞、所以能表現詞家的本色、因爲是詞人的詞、所以能當行出色、無捏着腔子唱好詩及其他類似的弊病。所以譚氏甚至說有清一代詞的世界、都被他們鼎足三分地分領去了。這話也許通於恭維、但容若的詞的價值確也有永久不能磨滅的特色。女詞人是顧太清。況周頤說「太清詞得力於周清真、旁參白石之清雋、深穩沈著、不琢不率、極合倚家消息。求其詣此之由、大概明以後詞未嘗寓目、純于宋人法乳、故能不煩洗伐、絕無一毫纖艷、涉其筆端。」區桂王鵬運滿洲詞人男人另有成容若、女有太清春而已。但況氏則更至於說「今以兩家詞互校、求其妍秀韶令、自是容若擅長、若以格調論、似乎容若不逮太清、太清詞其佳處在氣格、不在字句、當於全體大段求之、不能以一二闋爲論定、一聲一字爲工拙。此等詞無人能知、無人能愛、夫以絕代佳人而能填無人能愛之詞、是亦奇矣。」照況氏的說法、則太清詞尚凌駕乎容若之上、那麼這位非常的女詞人我們是不容不知道的了、

我們現在要介紹顧太清—

太清之母家

太清的聲望爲西林、或稱爲漢軍人、其姓顧名子春、見於惲珠正始集、冒鶴亭天游閣詩集序則曰「或曰吳人、或曰顧八代、裔。」若其爲吳人、何以能爲滿洲王？則或是量珠論聘而充下陳的了。但孟心史氏其非吳人、其證據有二：

（未完）

全世界未見類例之

生殖器障害 神經衰弱 之 特效藥

專賣特准

康阜爾萠

人生以何物爲幸福非位高官貴之故也非財多家富之故也惟以健康爲幸福世間擁有鉅萬財產富比王者然因身體虛弱不能享受人生無上之幸福夫婦和合之愛漸衰而起家庭之風波者不乏其人如欲享人生之眞幸福者務須保持身體之健康而得天賦之快樂永不失閨中之歡是爲緊要若夫叢藥康阜爾萠係據最近進步之阜爾萠學說以特殊方法抽出各臟器阜爾萠用之製成含有阜爾萠之最適量醫藥學界諸博士均經試驗皆稱揚其功效之絕大歐美醫藥界推獎不措之高貴藥本藥有粉片液三種醫師使用注射液一般人可用片或粉藥其用量適宜其功效卓著凡生殖器發育不完全生殖機能障礙、性的神經衰弱等常覺不滿自增懊惱者服之即得康復精力壯盛前後判如兩人自恨服用本藥之晚凡願享人生之眞幸福者無論身體之健不健請速服本藥勿疑勿誤

【文獻說明書送呈】

【適應症】（男用・婦用共）

生殖器發育不全

生殖器之發育不良、二次的性徵發現不全、不毛症、不姙症、無月經

生殖器機能障害

早漏、夢精、遺精、陰萎、勃起力減退快感不良、不感症、膣痙攣等之疾患

性的神經衰弱

頭痛、頭重、不眠、記憶力、思考力判斷力等減退、疑心癖、四肢及腰部之厥冷等之疾患

【包裝價格】（男用・婦用共）

注射液	一管二cc五管入	金五・〇〇
	同上一〇管入	金九・五〇
藥片	六〇錠入	金二・五〇
	一八〇錠入	金七・〇〇
藥粉	三〇瓦入	金三・二〇
病院用	注射液 五〇管入・一〇〇管入	
	粉末 一〇〇瓦入・二五〇瓦入	

男女用用

製造元 國際何爾猛研究所

總發售處 大連市浪速町一四七 寶藥會社

特約店所在地

大連、旅順、金州、皮口、瓦房店、營口、海城、鞍山、遼陽、奉天、撫順、安東縣、鐵嶺、開原、四平街、昌圖、公主嶺、長春、吉林、哈爾賓、齊齊哈爾其他各埠著名各藥店全有代售

危險可怕的淋毒服

哈郎淋濁丸可根本撲滅

疾病之最可懼者、莫若淋症焉、然今之人惟知虎列拉、百斯篤、肺諸症之可懼、而不知淋症之最可懼、故染此症者、其初不甚關心、從不施以根治之法、其毒傳染蔓延、竟至貽禍於妻子、從中如慢性淋症、病勢緩慢、不甚覺痛苦、人最輕視之、然其毒極猛烈、如不及早調治、則蔓延體內、觸發膀胱加答兒、副睾丸炎、攝護腺炎、尿道狹窄諸症殆有生命之虞、此內如睾丸炎、最爲可懼之症、一患此症、則精蟲滅盡、終身無子、加以刺擊首腦及脊髓、故爲陽萎不舉、精液早漏、夢中遺精、夜不安眠、記性減退、身體衰弱百病叢至其害不可勝數

哈郎淋濁丸、於一切淋症、効驗如神、聲譽日揚不脛而走、今則世稱爲淋症藥中霸王、然文明之世、藥學進步、日新月異、且以淋症最以早治爲主、故敝舖請教於專門大家、百方攻究、苦思力索、遂調得一祕方新藥、名曰哈郎治淋座藥、此藥係插入患部、所謂外用藥也、花柳專門醫院等稱之曰直達療法、大抵用此藥三四次、則疼止痛除、頓覺輕快、効驗神速、信可驚異、凡淋症患者先用哈郎淋濁丸調治其內而用哈郎治淋座藥、掃毒其外、則內外相應、奇効如神、雖極猛烈極頑惡之症莫不截然根治

哈郎淋濁丸（特製）大瓶四元五角 中瓶二元五角 小瓶一元二角

哈郎淋濁丸（普通）大瓶二元 中瓶一元二角 小瓶六角

哈郎治淋座藥 大盒一元 小盒五角

哈郎良藥各埠大藥房均有代售 發售處 大連山縣通九十一番地 順和公司藥房

雙美人牌香皂

最良之香皂

與皮膚以營養常保細膩與光澤之雙美人牌香皂

用之愈久愈增皮膚之美人牌香皂起泡之細微富有芳香且洗滌力之優良香皂

大連公議會勸募委員 募得大宗捐欵
第一日分頭奔走之結果 各商家共捐小洋五千元

大連華商公議會。日前午前十時。召集新任全體董事會選舉會長。閉會時討議六省水災事。因待賑孔急。最後討論救濟募捐方策。當場推定勸募委員十六名。專任其事。分頭募捐辦法。昨二十該委員等已分頭到各商家勸募。午後三時齊集公議會。結算勸募之欵。已募五千餘元巨額。足見連灣商家對於此次水災之熱心輸捐。始有如此良好成績。此爲各委員第一日募捐之情形。由此以觀將來。必能募得相當之鉅欵。又據信濃町榮市方面委員同昌福。大和號。三順德。金生福。成興福。同茂盛等報告。亦募得大洋一千餘元。又是日自動送到公議會水災捐款者。計日清印刷所華人一同共捐洋六十餘元。三菱會社華商部買辦黃作楨君倡導同人共捐洋五十餘元。中山洋行華人一同捐助洋十八元。此外山東同鄉會連日送來寄存捐欵不下三千元。此外傾囊樂捐者。亦頗踴躍。人人之好善。誰不如我。願大連仁人善士。群起輸將。以救飢溺號寒之災黎。早出苦海云。

晶晶劇團前晨抵連
◇……四鴻降車時極引人注目
◇……已定於明日起登台串演

瀋陽名票晶晶劇團。此次應連市上海大戲院之聘。全體已於前(二十七日)晨抵連。當四鴻降車時。其活潑秀美。極引起站台中外旅客之注目。上海戲院主人特率同職員到站歡迎。導至常陸町中華棧新社下榻。午後導遊星浦。次至該院參觀。當晚並設宴爲之洗塵。聞該團已與院方訂妥劇目。串演七日。至串演日期。現因該團中之賈鴻禧偶患目疾。正在積極療治中。如能即痊。則明(三十日)即可出演。否則當須略緩。茲先將所訂之劇目。披露如左。以餐有周郎癖者。第一日日場(坐宮見娘)晚場(探陰山武家坡)第二日日場(法門寺)晚場(花田錯)第三日日場(擊鼓罵曹)晚場(烏龍院殺惜)第四日日場(二進宮)晚場(牧虎關戲鳳)第五日日場(女起解捉放曹)晚場(奇雙會)第六日日場(珠簾寨彩樓配)晚場(坐宮見娘)第七日日場(六月雪擊鼓罵曹)晚場(法門寺)

老虎灘會熱心募賑
老普代收募金 老同大施宣傳

自華南七省洪水爲災後。各地紛紛募捐。以救濟苦難同胞。老虎灘會。普通學堂。同窗會於。昨日(二十七日)開第二次會議。當場議決。(一)村會長負按戶勸募之責。(二)老普代收募金。(三)同窗會負宣傳之任。今日同窗會之會員大施活動。散發傳單。露天講演。如老虎灘會。可謂見義勇爲矣

振雅社發起 賑災義務戲
自下月十二日起共演三日

本埠寺濤振雅社。乃商民中之有志者共同設立之娛樂機關。溯自創設以來。已十易星霜。專研究我國之舊劇。年來成績斐然可觀。而該社之社員不乏急公好義之士。故每逢賑災等慈善事業。該社員即表演戲劇以援助之。人所共知。歷々可考。今値國內災區有六省之多。爲亘古所未有之浩刦。數千萬災民之生命危在旦夕。連濱雖有十四個團體發起於前。而該社亦不肯甘落人後。於是經該社全體社員之議決。々表演義務戲。以爲我災胞請命。茲開演。共爲三日。聞定自九月十二日起。地點現在商櫓中。如該社員者。可謂樂善不倦者矣。

本報一讀者「爲災黎呼籲」
金州人士亦應急起募捐！救災！

(金州一份子投)

本年夏季中國之水災。可謂空前浩刦。長江一帶盡成澤國。其他大小水災遍。及有十六省之多。嗷々待哺之同胞。多至數千萬之衆。援救賑濟。實不容緩。是以全國未災之處。皆奮然而起。同思賑濟。歐美日本亦聞風而起。漸輸欵來。鄰國異邦尚且如此。吾輩同胞豈可坐視。大連每有賑災之舉。從不後人。今已由十數團體發起大規模之募捐。想不數日。當可集成鉅萬。惠寄災黎。以拯不死然顧人思吾我地。又當如何。竊思金州雖爲彈丸小地。然統計戶數亦不下數千。其中貧窮者固無論矣。然小康之家亦可居其半數。又況高樓大廈之富翁。亦有數戶乎。吾願金州商民兩會。互相合作。共同募捐。即金州小康之家。每戶集洋一元。亦可湊成數千。又況富戶豈止此數。金州富戶如邵。閻。王。曹。叢……等家。每戶出洋千元。直如牛身一毛。不足輕重。吾思此數戶平素既慷慨好義。對於慈善事業。惟恐後人。今此次賑濟當能躍然而起。所出之數當不在寡也。如金州人士能皆發惻隱之心。同思賑濟。募成三五萬之數意中事耳。願吾金州人士大家奮起。余爲金州一份子。然人微言輕。不足語此。敢特草此篇。謹請泰東日報。刊諸報端。以徵告於我金州人士之前(二〇。八。廿六於金州)

刦盜兩案幸皆落網
意圖路刦日人 竟爲巡查逮捕

本埠最近關於竊盜事件。各處頻起。沙河口警察署。於每晝夜佈置警網。努力搜査。忽於日昨二十八日上午三時半許。在市內露天市場附近日吉町方面。見有一行走慌張。頗有可疑之點。當喚住詢問名。始悉其爲日本廣島縣人。現在金州南山下。安永農園勤務中之大島卓治(二五)也。嗣又見有三名華人。假寐於該處附近材木之上。由此該警署員。略問前後情形。因而得悉大島係於二十七日下午六時許。在連鎖商店街常磐座看電影後。歸路之中。行至露天市場西邊時。忽遇此三名華人意欲在此無人之處而施其刦手段。不意恰遇警署巡羅員二人由他方赴來。始獲旨免警察聆舉即將於木材上裝睡之三人逮捕回署。一名係山東德平縣人。於沙河口仲町八十五番地納涼園日人湯本處充差者譚殿文。現年二十一歲。一名係旅順管內王家甸會黃泥川人現充元町百六十八番地納涼園杉口日人處之差人張德財。現年二十歲。一名係旅順管內方家屯會盛家溝人。現無職業。住處不定之叢選貴。現年二十一歲現在。押在沙河口署內。以候待判眞象云。

欲避巡查眼目 慣賊反被擒獲

有山東省登州府牟平縣人王維漢者。現年一十九歲現於本埠住處不定。又無生業。當最近竊盜頻出。警署忙碌之際。竟被探知王某身邊所帶之欵與其身分頗不相合。乃沙河口署員。於本月二十二日下午七時許。在市內東鄉町四十一番地豐順棧査客之際。見王某藏於該棧便所內。及喚出詢問之結果。由其自供。於本月十九日午后八時許。在市內沙河口黃金町四十四番地中國茶館東亞樓處。以其所配之鑰匙。將其錢櫃打開。竊有二十元之現金。繼而隱藏於其倉庫梯子下。後遂潛逃。又於本月二十一日上午一時許。於該店窗戶入內。仍以同樣之鑰匙將錢櫃打開。又竊取現金九十元云。現在押於沙河口署內。以待解送法院依法嚴辦云云。

大連獎學會通知 旅大各學生
今購下半期教科書

大連獎學會教科書配給部。下本年度下半期用之教科書。時已向各校函知。定於九月三四兩日自午前九時至午後一時。至大連兒玉町七號南滿洲教育會教科書編輯部一律購取云。

交通悲劇
沽酒賞月縱情豪飲 酩酊醉後被車軋斃

本埠西廣場郵便局員。日人山地武次郎。年十九歲。日前(二十七日(夜間)。山地某因喜至老虎灘。是夜恰値雨後天晴。皓月當空。山地某不免獨景生情。遂於老虎灘附近之某酒館。乃大吃大喝。未幾入醉鄉。旋即信步沿馬路向大連方面而來。於是夜十一時二十分許。山地某行抵平和台七十三號之馬路上。適有大連自動車公司小野士利操縱之汽車。自前方迎面而來。(另有行人。即疾鳴汽笛。山地聞聲將欲急躲不及。剎那間即被該汽車碰倒頭部負有重傷數處。鮮血淋漓。已陷於人事不省。小野某將山地拉送市內之堀江醫院。施以急手術。惟因傷勢甚重。卒於翌晨八時許一命鳴呼矣。

小崗子警署員 蘇貴卿榮陞

小崗子警察署高等係蘇貴卿氏。精明强幹。忠厚老誠。久爲官署所倚重。先年氏應他處之聘。曾兩度辭職。惟因警署倚重甚殷。卒於客歲春。復被召回採用。警署對氏之厚意也。乃以特務名義而採用。以迄至今日。其間氏尤能任勞任怨。精勤於職務。誠難得之人。故顯東廳。於日前二十七日。已發表命令。任蘇氏爲正巡査署員。故氏之親友聞之。莫不爲其道賀云。

青島日總領事 歸國中途遇阻

【青島廿七日電】青島川越總領事。爲解决青島事件、已乘泰山丸、急速歸國、乃歸途中、忽遇颶風、該船遂避難于本日入港云、

名人書畫展覽會
唐西園藏名人書畫甚夥 假大連公議會開會展覽

我國書畫家唐西園氏。此次旅行東省。途經本埠。氏有知友多人。均懇其將所攜之名家書畫。開展覽會以供連濱中外人士之觀賞。氏慨然允之。已於日昨二十八日特假大連華商公議會後院俱樂部樓上之議廳內。開會展覽。氏不但善於書畫。且尤能蒐集。故凡名人之書畫。莫不齊備。統計二百餘幅。聞展覽之期間。自二十八日起至三十日止。共展覽三日云。

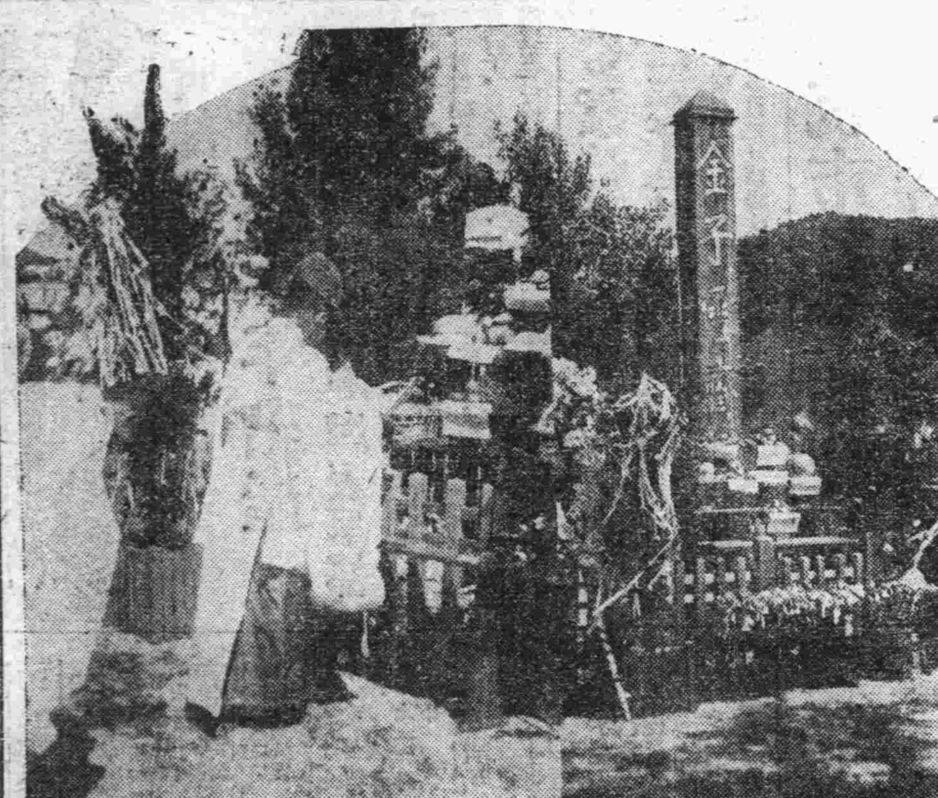

故金子先生七週年忌辰

昨日爲本社前社長金子雪齋先生七週年之忌日。本社及振東學社。於同日午前十時。在嶺前屯墓地。舉行公祭。參加者計二百餘名。頗呈盛況。今可見先生遺德入人之深也。(寫眞即當日公祭之光景)

全運會水泳省選 本埠選定六名
遼教育廳昨函青年會 運員報名單送者註册 九月十日將舉行預選

中華第九屆水上運動會。優勝運動員早經主辦之中華青年會將各員之姓名成績等項函送遼寧省教育廳審核選拔。以備出席全國運動會等情。會誌本報茲悉該會日昨接到教廳公函內開。關於游泳一項。已定於九月十日假省城日站國際游泳場舉行比賽。大連方面選定周茂忠譚學儉等六名。希於九月六日以前將該員報名單逕行函送省教育會註册。並於預選前二日到省報到。以便屆時參加比賽云云。該會據函後即將如期遵辦云。

人類新之發明
掘得百萬年前女骸 既非殭屍又非殭石 證明係與今人迴異

【上海通信】二年前有所謂(北京人)Pehing Mgn遺骸之發現。震駭於人類學界AnthroPology。茲澳洲人體解剖學校校長珂玲爵士Sir Co in MackeOzn於澳洲Nervols Range掘得一百萬年前之女骸一具。其年代在「北京人」以前。該女年約三十歲。既非殭尸Mummy亦非殭石Fossil乃完全之骨骼。其頭顱之度數。按密立米突(Millimetre)計長173上部濶126下闊129耳孔以上111額以上86眼穴以上68腦額極狹窄。喉骨亦異。據柯玲爵士稱。該時人類尚不能作言語。惟如鳥獸之鳴。且不能直立行步。惟如獸之橫體伏行。可證明者。其頭後部極短。與背接連。如脊椎之獸。且腦後有努力昂首向上之表徵。惟其爬行。不能豎立。故欲昂首瞻視。積久而頸背遂有努力之痕迹。柯玲爵士聲稱。由此可知人類若能爲有意識之努力。改長其形態。則人體將來有無窮之進化云。

世外奴西島
大批耶教士偕往探察
◇歌聲動島人對敵槍矛立釋
生活尚在石器時代

譯西報云：耶教士麥克拉倫一行。前往附近赤道之奴西小島探察。現已回墨埠(澳洲)據氏報告。該島離普通航路綫甚遠。至少已有三十年無白種人履其地。島人顯與外界毫無接觸。島中生活狀況。似尚在石器時代。衣簡陋而幼稚。言語特異。附近之蘇羅門島人及紐幾尼亞島人均不能解之。當麥氏一行所乘之船駛近該島時。島人立即表示作戰式之耀其鎗矛等武器。言語不通。示威運動。紛坐大木船而出。無可談判。但卒許訪問者安然入境。麥氏命一行列坐沙際唱歌。蓋島國人往往視唱歌爲一種友誼之表示也。歌聲既作。敵對之槍矛咸釋置一旁矣。島人導一行入主村。屋者木製。用石斧鑿成。迨交換贈品以後。一行即別去。聞麥氏擬不久續往考察云。

煞費研究之 朱淑德慘死案
偵査將及一月判決無期 朱妹暫住濟待水落石出

【濟南二十五日通信】朱淑德慘死一案。迭經地方法院檢察處庭偵察。仍毫無眉目。朱淑德之家屬。以常此延宕。將無期完了。且檢察官對於質疑各點。即如子彈聲痕跡一事。實際皆無下落。而廿二日開庭時。朱淑欣朱學儒詢問此事。檢察官劉榮普竟說是找着了。不令再問。故決定一面自行調査

子彈穿痕

或有或無。一面準備另起訴今日記者。訪見朱案代理人朱學儒(即朱希方)據談。淑德慘死。自殺々殺費研究。地方法院連日雖極力偵査。迄無結果。昨已呈遞訴狀追査子彈下落。但開庭時法官云已派法警找過。不必再追。予認爲子彈爲該案之要點。原告有同法院親詣査找實地觀察情形之必要。昨曾親往東關青龍街該管警局訪見楊巡官。詢問査找子彈之情形。適楊巡官外出査勘。蒙該所巡長一人接見。據云。法官查找子彈時。在西屋南間過尋未得。牆上地下亦

無彈射痕

云云。又訪衣牧師振青。未遇始回。擬今日同朱淑欣等。再到法院。要求法院同予等再到王維鈞家。將其各屋及全院詳細察看。究落何處。

以明眞象

又朱淑欣談。今日決到法院。請從速正式開庭。因南京同學來信云。金陵大學定九月四日開學。問該案進行如何。能否屆時上課等語。予因該案尚未提起公訴。判決無期

龜妓互毆
妓以特別武術 致龜負難言傷

本埠小崗子露天市場娼窰五十七號之窰主金榮擴者。因其號內之妓女素蘭。現年二十六歲。自去年七月押於該號之內。押欵計小洋七百五十元。惟因素蘭過於自由。隨便外出。衣裝不整。恒只着短褲各處招徠。由此該窰主金某。頗以爲不當。乃常與爭吵。並使同號各姊妹與以規勸。奈她仍不覺悟。卒於日前二十七日下午二時許。該窰主金某又因故與素蘭爭吵。竟因口爭而致用武。互毆之下。素蘭以其體弱力有不敵。而施其特別手段。將金之陽物拏住。以力猛致傷。當急送博愛醫院治療。於昨二十八日。稍漸痊癒。遂乘馬車赴小崗子警察署控告素蘭。請官爲之判斷云。

冀教廳令各縣 鄉村師校設幼稚園
女子鄉村師範設幼稚園 男師附小均添招幼稚班

【河北通訊】教育廳昨訓令各縣縣長及各縣教育局。令已設女子師範縣分應即附設幼稚園。如無女師縣分。應於男師附添幼稚班。以爲普及幼稚教育培養幼齡兒童。茲錄教育廳原令文如下。爲令遵事。査現時幼稚教育。最關重要。除各女子鄉村師範業已一律添授幼稚教育課程外。男師亦兼有之。而幼稚教育。尤應注重於實習。爲此通令已設女子鄉村師範縣分。應即附設幼稚園。如無女師縣分。應於男師附小添招幼稚班。以便教生實地練習。俾使課業及早完成。茲查省立第一第二兩女師範所設幼稚師範班年假均已畢業。師資不患無人除分行外。合仰該縣局遵照辦理。並具報備查此令。

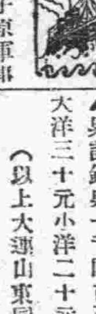

▲何毅氏　何豐林長子原軍事部總長。日前二十六日搭入港之天津丸來連。登陸後即乘汽車下榻星個浦黑石礁傳彼庵公館。何氏母先日爲避暑來連。此來爲迎其母云。

六省水災急賑義捐芳名

遲漢章鈔十元　藺培之鈔三元

偉坤山鈔三元　王文燦鈔三元　李子才鈔二元　陳殿鑞鈔一元　王見賓鈔一元　遲肇文鈔一元　于學序鈔一元　牟世銘鈔五角　丁亘方鈔一元　于培瑾鈔五角　王永田鈔五角　段景禧鈔五元　所雲平鈔十元　邵德宏大洋十元　劉典訓大洋十元　馬希海鈔十元　陳道仁大洋五元　吳雲善大洋五元　車鴻儒小洋十元　車楊氏小洋二元　劉勤芝小洋二元　丁吉塀小洋二元　杜華榮小洋二元　徐文輝小洋一元　車迎芝小洋二角　岳文祥小洋二角　林作發小洋二角　于永壇小洋二角　劉均小洋二角　王維銘鈔三元　姜基本鈔三元　張高原鈔二元　舒光欽鈔二元
▲計鈔票五百七十七元五角大洋四十元小洋二十元
▲累計鈔票一千四百三十五元大洋三十元小洋二十元
(以上大連山東同鄉會經收)
藍少齋小洋五十元　王茂由小洋四十元　楊海榮小洋四十元　呂友仁小洋三十元　于彭小洋十元　邊淸泉小洋五元　吳殿和小洋五元　李瑞亭小洋五元　崔士鳳小洋十元　劉鴻斗小洋廿元　金華亭小洋廿元　于敬五小洋卅元　何貴一小洋五元　田玉山小洋十五元　王樹齋小洋五元　趙鏡海小洋

二十元　沈叙亭小洋五元　段景禧小洋五元、王熟之小洋五元　張愼菴小洋十元　幹臣小洋十元　李壽山小洋元　遲鳳翔小洋五元　福盛棧小洋十元
▲計小洋三百六十二元
(以上萬國道德會大連分會經收)
高靖三小洋五元　李惠小洋一元　魏文藻小洋一元　樊繼起小洋一元　馬士偉小洋一元　周雅亭小洋一元　張奎景小洋一元　李有信小洋一元　周德銘小洋二元　楊樹楨小洋一元　趙鉅小洋一元　于鳳彬小洋一元　曹瑞冀小洋一元　馬永祥小洋一元　楊伯林小洋一元　段文閣小洋一元　王緝熙小洋一元　季傳義鈔票二元
▲小洋二十二元　鈔票二元
(以上大連中華青年會經收)
陳夢筷小洋五元　瑞康貨店鈔五十元　李鳳祥大洋九元　王永和大洋一元　義合順小洋二元　王立喜小洋二元　耿長貴小洋一元　羅起周小洋一元　郭嗣昌小洋一元　郭嗣成小洋一元　王希袍小洋一元　王立倉小洋一元　王希鴻小洋一元　孫玉冬小洋一元　王長春小洋一元　王希典小洋五角　劉仲泉小洋一百元　義昌錢莊小洋三十元　叢春山小洋二十元　耿殿元小洋一元　恒大烟草公司鈔一百五十元　原桂芬鈔四十元　原李桂芬鈔十元　同

昌鑑小洋五十元　三順德小洋三十元　鄒鳴和小洋五元　長盛隆小洋十元　裕豐魚行小洋二十元　王知棠小洋五元　建興魚行小洋十元　長生義小洋十五元　王金堂小洋五元　慶盛棧小洋三十元　鄒禮亭小洋五元　楊星三小洋五元　順興館小洋二十元　共和盛小洋十元　順和永鈔票五元　任順華小洋十元　明吉昌小洋五十元　慶來棧小洋二十元　德和號小洋五元　公和永小洋十元　義發成大洋五元　同裕祥金票二元　連泰恒小洋三十元　原田商會小洋二十元　瑞豐恒小洋十元　聚興棧小洋二十元　劉錫昌小洋五元　王作保小洋二元　姜仲乙小洋二小　唐興琳小洋一元　鴻順祥小洋四元　邵原珍小洋一元　張曉堂小洋二元　王文彰小洋一元　義新一小洋一元　張學言小洋二元　姜耀亭小洋一元　韓元德小洋一元　薛善亭小洋一元　傅學廉小洋一元　文鍾禧小洋一元　高會文小洋一元
(未完)

漢口水災急賑義捐芳名

野依繁雄金票三元　岩井勘一金票三元　川島鋭三郎金票三元
△計　金七元
△略計　金四十二元　小洋五十元(以上大連市役所經收)

介紹名人書畫展覽會 啓事

啓者茲有敝友唐君西園幼工書畫廣交雅流祗因宣傳文化闡揚藝術已見曩曾遊歷十數省在滬創設滄廬書畫接件處十有五載南北各大商埠委求定件不可勝計備蒙各界贊許玆唐君久慕大連名勝尤多雅士故而來此一攬勝地藉便與此間名士締結翰墨因緣並攜有其上各大名家佳作數百餘件皆爲中國藝術界之精粹今定於國曆八月廿八日起至八月卅日每日自上午九時起至下午七時止在大山通十號大連華商公議會後樓會場開書畫展覽會五天俾便來賓隨意參觀並竭誠歡迎批評屆時倘祈聯袂蒞止是幸

介紹人
張德純　麗鹺堂　遲子祥　邵愼亭　劉仙洲　周子揚　周作之　黃信之　謝泗泉　王子衡　金念曾　蔣樸菴　李道衡　張洪五　張子仁　常稚南　張伯川　侯錫九　同啓

大連東萊銀行 啓事

本行訂於九月一日遷移監部通二十四番地(前道勝銀行舊址)照常營業特此通告

秋季大競馬

舉行期
八月 廿二日(土) 廿三日(日) 廿四日(月) 三十日(日) 卅一日(月) 九月一日(火)
雨天延期　每日自午前十時開

贈品
各日 金一千圓 一等(禮券)一張
金三百圓 二等(禮券)一張
金三百圓 三等(禮券)一張
共 金五十圓 四等(禮券)一張
金三十圓 五等(禮券)十一張以內

地點 在星個浦競馬場
勝馬投票券 單式勝 複式勝 各金 五圓 二十圓 二種
社團法人 大連競馬俱樂部 電話 三二五三番

實部調查 東省本年出產
電三省實廳塡表呈部

【南京二十七日電】實部代電達吉黑三實廳、飭將本年出產、可運銷省外供食用者、約有若干、及每石價格、限十日內塡表呈部、以便核辦、

俄蠶絲業五年計畫

【莫斯科二十七日電】共產黨中央委員會及蘇聯政府統制委員會、聯名商請蠶業當局起草一種發展蘇聯蠶絲工業之五年計畫、俄國絲業於大戰前頗形發達、近年呈停滯狀態、俄屬中央亞細亞橫斷高加索區、克里米亞、烏克拉尼及白俄各地、均適合於蠶絲業、而本年各種桑園場因設備不善之故、其總面積不逾一萬〇九百五十哈克他、蘇俄當局決計努力予以整理、

杭市各業統計
浙江經濟所之調查

【杭州二十二日特訊】建設委員會調查浙江經濟所、調查杭市各業經濟概況、業經屢誌本報、茲查該所對於杭市各業中已入公會者、營業狀況、業已詳細統計分誌如下、米業、一三三家、資本總數三七四二〇〇元、每年營業總額七、六七七、七〇〇元、職工總數九三四人、布業、二六家、資本二〇〇、三〇〇元、營業額五、八一二、五〇〇元、職工八〇三人、銀行業、一四家、該業資本及全年營業數以與各地總分混合無從統計、職工三六五人、衣業、四四家、資本七四、〇〇〇元、營業額八三五、〇〇〇元、職工三四〇人、典業、一九家、資本一、〇〇〇、〇〇〇元、營業額二、二〇〇、〇〇〇元、職工四四〇人、錢業、四九家、資本九〇四、〇〇〇元、南北貨業、八〇家、資本二八四、四〇〇元、營業額二、二〇〇、〇〇〇元、職工一、二〇〇人。廣貨業二七家、資本三一一、三〇〇元、營業額一。七四三。五〇〇元、職工三九〇人、煤油業、八家、資本九〇、八五〇元、營業額六五五、〇〇〇元、職工八三人。煤業、一三家、資本二四、三〇〇元、營業額四五五、〇〇元、職工二〇人、油業、九家、資本一八四、〇〇〇元、營業額二、八五四、〇〇〇元、職工一四〇人、紙業五二家、資本一一二、六〇〇元、營業額一、五〇〇、〇〇〇元、職工五〇〇人、木板業五八家、資本一〇一、九五〇元、營業額一六、七九〇、一〇〇元、職工三六〇人、磚瓦業一六家、資本二六、六〇〇元、營業額一六九〇、〇〇〇元、職工二五人、顏料業一九家、資本九二、七〇〇元、營業額二、〇〇〇、〇〇〇元、職工二五人、捲烟業二〇家資本七二、六〇〇元、營業額二、三一〇、八〇〇〇元、職工一六〇人、西藥業二七家、資本六八、八一〇元、營業額六九九、九〇〇元、職工二〇九人、綵結業三〇家、資本一七、二〇元、營業額二四、七九〇元、職工七七人、人力車業、一三六家、資本二七八、三一〇元、營業額四一八、〇七八元、職工三一〇人、絲綢織造業一、九六七機戶、生貨機業七八八機具、資本三三、六五〇元、營業額一、五〇〇、〇〇〇元、職工二六二一人、內河船業一一三戶、資本一七、一二〇元、營業額一六一、七六〇元、輪船業一四家、資本六〇六、五〇〇元、營業額五五二、〇〇〇元、職工七一〇人

國際金融界一年來
利率之轉變（續）

低利率之諸原因

世界之低利率傾向繼續至本年六七月間、玆將各主要國中央銀行之利率變動及主要原因分述如次、

（一）美　紐約準備銀行公定利率自一九二九以來至最近一變動如左表、

改計日		新率
一九二九・	八・八	六釐〇
同	一〇・三一	五・〇
同	一一・一四	四・五
一九三〇・	二・六	四・〇
同	三・一三	三・五
同	五・一	三・〇
同	六・一九	二・五
同	一二・二二	二・〇
一九三一・	五・七	一・五

自一九二九年恐慌初期以來約一年半之間變動八次、均屬低落、如一九三〇年六月改訂率二釐五乃創設聯邦準備銀行以來之最低率、其後仍屢行減低、今日已成一釐半之低率矣、其實行之理由有二、（一）作爲挽回市面市況不振之政策、（二）因資金需要不活潑、而發生市內借款利率、尤其是短期借款利率低下、

（二）英　英蘭銀行自一九二九年十月起至本年五月十四日止共低減利率八次、本年五月之二釐五爲自一九〇九年四月一日以來二十三年間之最低率、列表如下、

改訂日		新率
一九二九・	九・二六	六釐五
同	一一・二一	五・五
一九三〇・	二・六	四・五
同	三・二〇	三・五
一九三一・	五・一四	二・五
同上	一〇・三一	六釐〇
同上	一二・一二	五・〇
同上	三・六	四・〇
同上	五・一	三・〇

其中一九二九年第四四半期之兩三次低減利率、其主要原因在紐約股票界挫折、前所吸收之歐洲短期借款利率增高、法美匯兌恢復、流入法國之金會減少、且準備銀行低減利率、英國雖減猶在美國之上、一九三〇至一九三一年低減之理由、大體相同、蓋英國銀行之正貨準備充足、而美國陸續低減利率、於是英內閣欲低利政策挽救產業界之恐慌、

（三）法　法國銀行之公定利率在一九二八年一月爲三釐半、自一九三〇年至一九三一年低減三次、三一年一月二日減至二釐矣、

改訂日		新率
一九三〇・	一・三〇	三・〇
一九三一・	一・二	二・〇
同上	五・二	二・五

法國存金極多之國、其貨幣制度穩如磐石、其貨幣信用凌駕英磅之上、爲確定其金融上之對歐霸權計、當然須維持利率也、（未完）

江省官銀號
裁併發行庫藏二課

【黑龍江特訊】本省官銀號附屬營業甚多、故事務極繁、該號馬總辦對於附業一事、擬設專課辦理、俾一事權、而策進行、昨已將實業及會計兩課中、關於附業事項、悉行劃出、另行成立附業一課、專辦其事、並委副經理王富春、兼領該課、並聞馬總辦以該號原設之發行與庫藏二課、事務簡單、有歸併與縮小之必要、因於日昨決議該二課名義取消、另設發行股辦理、至庫藏課原有金庫一股、則歸併於會計課、藉資撙節、而昭簡便云、

北滿新小麥 全部上市

【哈爾濱特訊】東鐵南部線窰門、岔河等處之小麥、在月初即已開始上市、嗣後東部線呼海路線各地、市上亦次第發現新麥、迄至現在、如洮昂齊克以及松花江下游至北滿各地、均已有新麥上市、其收成以東鐵南部線爲最豐稔、約在九分以上、而其品質亦子粒肥大、色澤光潔、達一百二十七八㪷尼克、東部線因受水災、西部洮昂齊克各路線因受虫災、收成均略歉、但平均仍在六分五至七分之間、品質亦僅在一百八十至二十四㪷尼克之間、安達附近出產之新麥、昨已運到兩車、品質極好、在一百二十五㪷尼克、松花江下游富錦三姓間之小麥、收成頗豐、平均在八分以上、惟品質稍佳、總之本年北滿之小麥、仍不失豐收、將來總分數平均之結果、或在七分九至八分五之間、除當地留種消耗三分外、足有五分輸出之餘力云、

啓事
昨爲祭日各取引所罷市故無行市

法國經濟情形
國外市場日見消失
法之財富端賴農夫與銀行家

巴黎八月二十四日合衆社電、法國經濟學者宥於法國財政[illegible]形、所定如數[illegible]財政、[illegible]本年應付[illegible]不危及法國財政、[illegible]法政府以負擔、法國經濟恐慌、[illegible]一九三〇年[illegible]國銀行[illegible]法國[illegible]受犧牲、由於[illegible]稅、政治上[illegible]酒類生產、失業工人[illegible]人接受政府救濟、法蘭西銀行[illegible]之多、[illegible]未有達五七、〇〇〇。〇〇〇、〇〇〇、〇〇〇佛郎、[illegible]三月[illegible]後失業、[illegible]行消滅[illegible]工商業[illegible]錯誤、[illegible]佛郎[illegible]

[illegible]絲綿品等、市場之失去、使法國對外貿易漸見不利、據法之財政部統計、近數年來前五個月之統計比較如下、

	出口（單位一百萬佛郎）	進口
一九二一年	一三、七三三	一九、六六〇
一九三〇年	一九、三三〇	二三、六〇一
一九二九年	二〇、三八八	二三、四一三

此項統計証明法國進出口貿易較一九二九年減少一、〇〇〇、〇〇〇、〇〇〇佛郎、亦作法國商業一年中損失價值四分之一、出口較入口減少尤速、是以商業衰[illegible]、更形增加。幸[illegible]法國財富由法國農人及銀行家獲得、[illegible]國外市場[illegible]見消失、[illegible]人以努力[illegible]得金錢、銀行家在世界市場投資每年獲利甚多、資本之輸出遠超過貨物之輸出。最近法國歡迎輕微關稅、依據農村選民之堅請、國會議員強迫政府頒布命令法律、限制外麥外酒、一九三〇一月法律禁止外酒混合。實則禁止外酒之輸入、前內閣總理及現任農業部長達迪氏頒布命令、限制外麥在法國製爲麥粉、此項限制近因法國存麥告竭、應付市面需要、分[illegible]弛、但又[illegible]價格執行矣、結果此二種物品。價格甚高、因外國競爭者以命令取消、仍將昂貴、商業日衰而生活日高、毫無救濟希望、法國工業尙無此等救濟、工業受外交政策之犧牲、法國首創歐洲經濟聯盟之說、將輕以各種經濟協定、此項條約以特別關稅利益爲代價、允許德國十數物品優先關稅、英、義、猶哥、斯拉夫、波蘭、比利時尤多、現更與西班牙及蘇俄協商、結果、法國商品受特別關稅網之支配、此種制度國法國尤許美國以最惠國條款待遇、更爲增加、故他國亦可作同等要求、法政府資助飛機造船汽車工業、蓋皆有國防價值者也、但受資助之工業、不能與外國傾銷之貨物競爭、法國工業犧牲最大者[illegible]鋼與紡織、紡織工業受長期罷工之影響、法國兩大工廠之工人、自一月來絲毫未得報酬、據政府報告、法國煤物五月中工作二十四日、生產四、〇九五、二四五噸、一九三〇年五月工作二十五日則生產四、六二一、六一二噸、斯年工業用煤較一九二九年少二、五〇〇、〇〇〇噸、而電力銷耗亦較本年初減少百分之十、鋼鐵工業大受經濟衰落影響、本年熔爐工作一百九十六座、現僅一百三十五座、本年前六個月中、生鐵生產每月由八七四、〇〇〇噸、降至八〇、〇〇〇噸、鋼之生產每月出八一三、〇〇〇噸、減至三五六。〇〇〇噸、

市況電訊
（八月二十八日行市）

◎大條與匯兌

倫敦大條　三辨士十六分之十五
又期市　十三辨士十六分三
紐約大條　二十七仙四分三
孟買大條　四盧比二六分二
英美匯兌　四元八六仙八分三
美日匯兌　四九元八分三
中美匯兌　三〇元〇分〇
斯切爾股票　八八元四分三
神戶日美匯兌　四九元八分三
又日英匯兌　二先令〇辨士八分三

●上海外匯

日匯　買　一六四兩四分三　賣　一六四兩四分一
英匯　買　一先令三辨士八分七　賣　一先令三辨士十六分五
美匯　買　三二・〇元　賣　三二・〇元八分一
▲滙豐銀行掛牌　英匯　一先令三辨士八分五　美匯　二九元八分五
●上海標金

大阪商船定期輪船
○開往門司神戶大阪前十時　哈爾濱丸　九月六日　香港丸　八月卅一日　烏拉爾丸　九月三日　貝加爾丸　九月九日
○開往上海福州基隆高雄後三　盛京丸　九月廿八日　福建丸　八月卅一日　長沙丸　九月五日
○開往紐約（神戶四日市橫濱經由不載船客）　畿內丸
○歐洲行經由上海香港不客載　亞麻尊恩丸　九月一日
○開往天津　武昌丸　九月九日　貴州丸　九月十六日　河南丸　九月十二日
○開往橫濱　貴州丸　八月卅一日　河南丸　九月七日　武昌丸　九月十六日
大阪商船大連支店　代表電話四一三七番
●乘船切符發賣所　日本國際觀光局　大連伊勢町觀光局　電五五五四　同大山通出張所　電七〇三四　觀光局沙河口出張所　旅順觀光局　電九五〇　奉天觀光局　電二三七〇六　長春觀光局　電二五四八　哈爾濱觀光局　電七九一四
●專屬貨客取扱店　大連市山縣通二二一　電四一三九三

國際運輸株式會社
大連支店　電話三一五一番　同眼房　電話六二八三番　二站商扱所　電話四八〇二番
支店　奉天、營口、安東、撫順、開原、四平街、鄭家屯、洮南、泰來、通遼、長春、下九台、松花江、伯都納、哈爾濱、雙城堡、天津、平壤、龍井村、局子街、京城、釜山、上海、青島、大連、基隆、高雄、東京、神戶、門司、下關
凡關船車輛貨運輸之貨物出左揭各支店發行貨物引換証

大阪商船株式會社　大連支店
專辦大阪商船貨客事務　電話四一三七番

日清汽船定期行輪
○開往青島上海　唐山丸　九月十三日　華山丸　九月五日
經理處

阿波共同汽船定期行輪
○開往鎭南浦仁川　長山丸　八月卅日
○開往天津　長山丸　九月五日
○開往芝罘威海衛青島后七時　第十六共同丸　八月卅一日　第廿一共同丸　九月五日
○開往芝罘威海衛仁川　第廿六共同丸　九月一日
○開往芝罘　第十八共同丸　八月卅日下午六時
本會社代辦山東鐵路及朝日鐵路各種運轉一切事務
阿波共同汽船會社　大連市山縣通電話　五〇〇一　六八一九

惠通行輪船行輪
○開往芝罘威海衛仁川　利通號　九月四日
○開往芝罘　福壽號　八月廿九日
○開往門司宇品今治尾道　照國丸　九月四日
惠通行　電話八三五一　六一一八番

近海郵船定期行輪
○開往長崎神戶大阪橫濱　玄武丸　九月十三日　相模丸　十月四日
○開往橫濱　勝浦丸　九月一日　相模丸　九月六日　淡路丸　九月廿二日
○開往天津　相模丸　八月卅日　玄武丸　九月六日　淡路丸　九月十五日
○開往基隆高雄　第二養老丸　九月一日

朝鮮郵船大連行輪
○開往芝罘新義州鎭南浦仁川下午七時　京城丸　八月卅日
○開往青島仁川　雄基丸
○開往朝鮮博多長崎鹿兒島　錦江丸　九月一日
以上各船內及代改行天氣時
日本郵船出張所　大連市山縣通　電話　三七三九　七八四六　六七一二
以那須郵船株式會社船客業務代理近海郵船株式會社大連代理店朝鮮郵船株式會社大連代理店
日本郵船出張所代表貨物辦理事宜大連市監部通　電話四二六四番　五八八八番
丸二商會

威連輪船公司出帆
○開往威海衛　敦賀丸
大連敷島町六番地　貨客取扱處　丸一眼房　電話五八八八　四二六四番

大連汽船定期行輪
○開往青島上海（上午十一時）　奉天丸　八月卅日　長春丸　九月一日　大連丸　九月四日
○開往天津　天潮丸　八月卅日前八時　濟通丸　九月四日（前十時）　天潮丸　九月八日后一時
○開往登州府龍口（下午六時）　龍平丸　八月廿九日
○開往名古屋　東嶋丸　九月十二日　永安丸　八月卅一日　河南丸　九月二日
○開往安東　山東丸　九月二日　濟通丸　八月卅日后六時
○開往門司神戶大阪（營口發）　天潮丸　九月三日后六時　英順丸　九月一日
○開往營口　長順丸　九月十三日　英順丸　九月八日
○開往名古屋橫濱　英龍丸　九月三日
大連汽船株式會社　電話四一八五番
專屬貨客取扱店　永和公司　大連敷島町六番地　電話七二七五　七八六八
政記輪船公司代理店（大連須磨町六）　澤山兄弟商會　電話四六六二

政記輪船行輪
○開往安東　廣利號　九月十日　有利號　八月卅一日
○開往芝罘　永利號　八月廿九日
○開往秦皇島　新利號　八月廿九日
大連市監部通卅九番地

頭痛牙痛　一星牌頭痛藥
主治百般頭痛一切牙痛不論男女老幼以及婦女行經之頭痛牙痛等症每服後三分鐘止痛之特效百發百中每袋洋三角【購者必須認明一星牌以免冒效】

脚氣癬瘡　一星牌脚氣頑癬水
主治脚氣潮濕脚氣破爛流水痛癢難忍及遍身癬瘡乾濕風癬牛皮癬或小兒爛頭胎毒黃水瘡等百發百中每瓶三角【購者必須認明一星牌脚氣頑癬水】庶免受愚

德國 育興賓 固本片
損腎部失能精竭陽痿夢遺早洩老年精衰少年早婚房事無力舉而不堅早色淡洩服此片精力充足返老還童靈效無比顧者認明（德國怡克寧大藥廠育興賓固本片）每盒現大洋二元
此片採自植物提其精液經消毒滅菌手續加以珍貴藥料配製成片藥質純淨專治先後天虧

一星牌拔毛藥
男子胸手毛等三分鐘化除女子腋毛低額髮百發百中每盒大洋一元△郵購均加郵力一角
函內付款頃用掛號信否則失落不負責函購
總經售處○奉天站前萊里洪興茂○哈爾濱道外泰來仁○長春西藥○天津小站○大連西崗九一番地德記西藥房○大連德記
全棧藥房○招請東三省及山東各大埠經售

泰光影片公司經營　上海大戲院
電話二二五四七
八月廿四號起映五天
尙武驚險滑稽偵探巨片　媚眼俠
導演　但杜宇　主演　殷明珠
（下期預告）
譽滿東北遼寧晶晶劇團　登台串演京劇
十歲閨秀　青衣花旦　八歲閨秀　文武老生　童齡閨秀　正派老旦　童齡名淨　一等票友
賈鴻禧小姐　賈鴻儀小姐　賈鴻珍姐　賈鴻德君
同時放映電影

君有四手乎

女士們因爲疹擦疥癬手不雅觀最好想有四手兩個粗的在家操作兩個嫩的出外應酬但是理想終究無補於事實啊她們總要知道無論手面身肢欲免皮膚疾病必須搽用清涼解毒止痛生肌之如意膏但搽此膏無須懷慚其手也　杭城太平橋石板巷瘋恂弄一號門牌吳素貞女士來書云「鄙人前因手腕發生小瘡痛累萬狀後見報載如意膏之功乃試敷之果然數數之後瘡即告痊肌膚滋潤潔淨無疵予深感此膏之功爰特書此鳴謝」　如意膏係最新療膚專藥統治皮傷皮病以及蚊吮蟲螯各藥房均有出售或直向上海江西路四五一號章廉士藥局函購每盒七角六盒三元五角郵費不取

銀兩聲明廣告
啟者本公司所分設南北省及外埠之各枝行均無權以本公司名義在外賒取貨物揭借款項及與銀行銀號或錢莊立摺以銀兩往來等事因各枝行所有應沽之貨物統由香港總行供給而枝行日用所需亦俱發現款交易之故也至於揭借款項之簽押權祇有總行之馮君福田馮君偉成梁君應權三位執行而已否則一概無效該枝行所有之圖章亦不過係收貨項現款收貨項匯款收貨項担保銀信及蓋發貨單所用而已實向來不設揭借銀兩之圖章也倘有以銀兩輕信各枝行無論其經手人爲該行之司事或平常夥伴俱屬個人之私交易概與本公司無涉縱以本公司名義或蓋該枝行圖章立單揭借或担保等件均作無效遑有各埠之平常代理或總代理尤非本公司資本所做之生意如有與人銀兩轇轕則與本公司更無關繫爲先此登報聲明以免後論
香港廣生行有限公司總行啟

雙妹嚜花露水

花露水之製創自歐西流銷中國喜用之者既衆則外溢之利益深處茲盛言商戰競保利權之秋豈可不思挽回之策然製之未諳其法則徒消效颦適本主人於化學一道心得有素故將生平所學稍盡義務乃廣搜奇花大集異卉製成斯露使用之者如入蘭室如遊香國同胞其歡迎乎

雙妹嚜超等牙膏
價目　大號　五毛二　三號　二毛
二號　三毛三　四號　一毛三

本行所製各種牙粉牙水牙皂久爲用者稱許而此種超等牙膏尤爲佳妙用之有固根潔齒之功永無枯脫衰落之虞且入口清香呵氣如蘭盍試之
價目　大號　四毛六　三號　七分
二號　二毛

廣生行有限公司啓
大連監部通　長電話　八二一八一番